



DOCUMENTO UNICO DI PROGRAMMAZIONE 2025-2027

Indice

Introduzione	3
SEZIONE STRATEGICA	4
Analisi del contesto nazionale e regionale.....	5
Analisi del contesto locale.....	7
Territorio	7
Popolazione.....	8
Economia e Lavoro	9
Analisi delle condizioni interne	11
Assetto del Comune.....	11
Consiglio comunale.....	11
Giunta comunale	12
Organizzazione e risorse umane.....	13
Patrimonio immobiliare comunale.....	14
Modalità di gestione dei servizi.....	17
Società partecipate	18
Programmazione, controllo e rendicontazione.....	24
Obiettivi strategici	25
SEZIONE OPERATIVA.....	26
Obiettivi operativi.....	27
Obiettivi operativi delle Società Partecipate.....	42

Allegato A – Analisi finanziaria generale

Allegato B – Prospetto interventi PNRR

Allegato C – Programmazione settoriale

Introduzione

L'attuale amministrazione si è insediata in data 11 giugno 2024, con un programma per il mandato 2024-2029, che sarà sottoposto all'approvazione del nuovo Consiglio comunale contestualmente al presente documento.

Ogni anno, con l'approvazione del Documento Unico di Programmazione (DUP), gli obiettivi strategici ed operativi dell'Ente derivanti da dette linee di mandato, vengono adeguati al contesto in cui opera l'Ente.

Il DUP fornisce una serie di informazioni fondamentali di contesto sulla città, sul territorio, sulla struttura e le risorse dell'Ente ed offre una visione d'insieme delle politiche e degli indirizzi strategici del Comune.

La visione strategica e operativa contenuta nel DUP, viene dettagliata a livello gestionale, oltre che con il Piano Esecutivo di Gestione (PEG), anche con il Piano Integrato di Attività e Organizzazione (PIAO), entrambi approvati annualmente dalla Giunta.

Il principio contabile della programmazione (Allegato 4/1 al D.Lgs. 118/2011) individua il DUP come presupposto necessario di tutti gli altri strumenti di programmazione degli Enti locali, e prevede che lo stesso sia composto da due sezioni:

- **la sezione strategica**, con orizzonte temporale di riferimento pari a quello del mandato amministrativo residuo
- **la sezione operativa**, con orizzonte temporale pari a quello del bilancio di previsione triennale.

Il DUP è predisposto ed aggiornato dalla Giunta comunale e presentato al Consiglio comunale, per l'approvazione, ogni anno, per il triennio successivo, entro il 31 luglio (in caso di nuove elezioni, viene approvato contestualmente alle Linee di Mandato), con aggiornamento entro il 15 novembre da sottoporre al Consiglio contestualmente al Bilancio di Previsione.

E' necessario evidenziare che:

- solo con la Nota di aggiornamento al DUP, da approvare entro il 15 novembre, si potrà adeguare la parte finanziaria, coerentemente alle previsioni del Bilancio 2025-2027 e potrà essere integrata la parte degli obiettivi operativi, allo scopo di garantire la loro coerenza alle risorse disponibili per il triennio 2025-2027;
- in sede di aggiornamento del DUP, saranno altresì approvati i documenti di programmazione settoriale ovvero: la programmazione dei lavori pubblici, la programmazione degli acquisti di beni e servizi, la programmazione degli incarichi, la programmazione delle alienazioni e valorizzazioni dei beni patrimoniali ed il piano per l'informatica.

SEZIONE STRATEGICA

La Sezione Strategica del DUP, sulla base del contesto in cui opera l'Ente, aggiorna gli obiettivi strategici definiti con le Linee di Mandato dell'Ente volti alla generazione di "Valore Pubblico", in coerenza con il quadro normativo di riferimento e compatibilmente con i vincoli di finanza pubblica. In questa sezione sono indicati anche gli strumenti attraverso i quali l'Ente programma, monitora e rendiconta il proprio operato nel corso del mandato.

Analisi del contesto nazionale e regionale

Il **Documento di Economia e Finanza (DEF) 2024** ha visto la luce in un quadro che resta incerto e non privo di rischi. La previsione tendenziale del tasso di crescita del PIL si attesta, per il 2024, all'1,0 per cento, mentre si prospetta pari all'1,2 per cento nel 2025, e all'1,1 e allo 0,9 per cento, rispettivamente, nei due anni successivi. La crescita del PIL sarà sostenuta, in particolare, dagli investimenti connessi al Piano Nazionale di Ripresa e Resilienza (PNRR) e da un graduale recupero del reddito reale delle famiglie.

Il Piano Nazionale di Ripresa e Resilienza

Il 30 aprile 2021 il Governo ha trasmesso il Piano Nazionale di Ripresa e Resilienza (PNRR) alla Commissione europea, che ha valutato positivamente il Piano a fine giugno per la successiva approvazione da parte del Consiglio UE dell'Economia e delle finanze (13 luglio 2021). Il Piano deve essere realizzato entro il 2026 anche attraverso una serie di decreti attuativi e prevede interventi per la realizzazione di sei missioni, grazie ai fondi europei di Next Generation EU:

- Missione 1 - Digitalizzazione, innovazione, competitività e cultura
- Missione 2 - Rivoluzione verde e transizione ecologica
- Missione 3 - Infrastrutture per una mobilità sostenibile
- Missione 4 - Istruzione e ricerca
- Missione 5 - Inclusione e coesione
- Missione 6 – Salute

Il Comune di Fucecchio ha partecipato a bandi finanziati con fondi del PNRR e i finanziamenti ottenuti sono riepilogati nell'*Allegato B – Prospetto interventi PNRR*.

Il **Documento di Economia e Finanza Regionale (DEFR) 2024**, l'atto di indirizzo programmatico economico e finanziario della Regione per l'anno successivo, con proiezione triennale, si articola in sei parti e un allegato:

- Previsioni economiche
- Quadro finanziario regionale
- Manovra per il 2024
- Politiche regionali
- Strategia regionale di sviluppo sostenibile
- Modifiche al Piano di razionalizzazione delle società partecipate di cui alla Nota di aggiornamento al Defr 2023 (delibera del consiglio regionale 110/2022)

Sono 29 i "progetti regionali" contenuti nell'allegato del Defr 2024:

Area 1 Digitalizzazione, semplificazione innovazione e competitività del sistema toscano

- 1 Digitalizzazione, semplificazione e innovazione del sistema toscano
- 2 Consolidamento della produttività e competitività delle imprese, transizione al digitale, promozione e internazionalizzazione del sistema produttivo, collaborazione
- 3 Ricerca, sviluppo, innovazione e trasferimento tecnologico nel sistema produttivo
- 4 Turismo e commercio
- 5 Politiche per l'attrazione degli investimenti e per il radicamento delle aziende multinazionali

Area 2 Transizione ecologica

- 6 Assetto idrogeologico, tutela della costa e della risorsa idrica
- 7 Neutralità carbonica e transizione ecologica
- 8 Sviluppo sostenibile in ambito rurale e agricoltura di qualità
- 9 Governo del territorio e paesaggio

Area 3 Infrastrutture per una mobilità sostenibile (pagina 43 del Defr 2024)

- 10 Mobilità sostenibile
- 11 Infrastrutture e logistica

Area 4 Istruzione, ricerca e cultura

- 12 Successo scolastico, formazione di qualità ed educazione alla cittadinanza
- 13 Città universitarie e sistema regionale della ricerca
- 14 Valorizzazione e promozione della cultura, fra tradizione e sviluppo innovativo
- 15 Promozione della cultura della legalità democratica

Area 5 Inclusione e coesione

- 16 Lotta alla povertà e inclusione sociale
- 17 Integrazione sociosanitaria e tutela dei diritti civili e sociali
- 18 Politiche per l'accoglienza e l'integrazione dei cittadini stranieri
- 19 Diritto e qualità del lavoro
- 20 Giovani
- 21 Ati il progetto per le donne in Toscana
- 22 Rigenerazione e riqualificazione urbana
- 23 Qualità dell'abitare
- 24 Edilizia residenziale pubblica – disagio abitativo
- 25 Promozione dello sport

Area 6 Salute

- 26 Politiche per la salute

Area 7 "Relazioni interistituzionali e governance del sistema regionale"

- 27 Interventi nella Toscana diffusa (aree interne e territori montani)
- 28 Politiche per il mare, per l'Elba e l'Arcipelago toscano
- 29 Relazioni internazionali, cooperazione allo sviluppo e attività a favore dei Toscani nel mondo

I documenti di finanza pubblica sono disponibili sul sito del Ministero dell'Economia e delle Finanze, alla pagina <https://www.mef.gov.it/documenti-pubblicazioni/doc-finanza-pubblica/index.html> e sul sito della Regione Toscana, alla pagina <https://www.regione.toscana.it/-/documento-di-economia-e-finanza-regionale-2024-approvato-dal-consiglio-regionale>.

Gli obiettivi di sviluppo dell'Agenda 2030

L'Agenda 2030 per lo Sviluppo Sostenibile è un programma d'azione per le persone, il pianeta e la prosperità sottoscritto nel settembre 2015 dai governi dei 193 Paesi membri dell'ONU. Essa ingloba 17 Obiettivi per lo Sviluppo Sostenibile – Sustainable Development Goals, SDGs – in un grande programma d'azione per un totale di 169 'target' o traguardi da raggiungere entro il 2030. L'Agenda rappresenta un riferimento anche per la pianificazione e programmazione territoriale.



Analisi del contesto locale

Fucecchio è un Comune di 22.772 abitanti della Città Metropolitana di Firenze, ubicato nel Valdarno inferiore, a metà strada tra Firenze, Pisa e Lucca, con un territorio di circa 65 km², crocevia di cammini storici come la Via Francigena, la Via Romea e la Via Medicea.

Territorio

Al confine tra le Province di Firenze, Pisa, Lucca e Pistoia e vicino all'area umida del Padule di Fucecchio, ha un territorio di circa 65 km², dista circa 45 chilometri da Firenze e 38 da Pisa, confina a nord con i Comuni di Chiesina Uzzanese e di Ponte Buggianese, a est con i Comuni di Larciano e Cerreto Guidi, a sud con il Comune di San Miniato e a ovest con i Comuni di Santa Croce sull'Arno, di Castelfranco di Sotto e di Altopascio.

Superficie Territorio	Altitudine		Densità	Zona Climatica
65,13 Km ²	Min 12 m	Max 95 m	351,8 Ab./Km ²	D

Il territorio è caratterizzato da una porzione pianeggiante, posta all'estremità meridionale, afferente alla Pianura dell'Arno e quella posta all'estremità settentrionale del territorio confinante con i Comuni di Altopascio e Chiesina Uzzanese, una porzione collinare, caratterizzata dall'ambito delle Cerbaie e la zona sud orientale, caratterizzata dall'ambito di Montellori, con sommità sui 100 m s.l.m., e infine una porzione di area depressa, che afferisce al Padule di Fucecchio, la più grande palude interna italiana che si estende per circa 1.800 ettari tra la provincia di Firenze e di Pistoia.

Superficie	Km ² 65,13	Superficie Urbana	Km ² 7,25
Laghi	1	Fiumi e Torrenti	16
Strade Provinciali	Km 29,50	Strade Comunali	Km 120
Strade Vicinali	Km 115	Strade Urbane	Km 7

La posizione strategica al confine tra le Province di Firenze, Pisa e Pistoia, ha determinato per Fucecchio, da un lato un legame politico-amministrativo con il Circondario Empolese Valdelsa (dal 01.01.2013 divenuto Unione dei Comuni Circondario Empolese-Valdelsa), dall'altro l'appartenenza al Distretto Industriale del Cuoio del Valdarno Inferiore.

Immersa nel cuore delle due citate grandi aree naturali del Padule e le Cerbaie, Fucecchio presenta un patrimonio storico importante ed un'area industriale attiva e competitiva.

Nel territorio comunale, oltre al Capoluogo, insistono centri e nuclei abitati. Secondo l'ISTAT, il centro abitato è "La località abitata caratterizzata dalla presenza di case contigue o vicine con interposte strade, piazze e simili, o comunque brevi soluzioni di continuità, caratterizzato dall'esistenza di servizi o esercizi pubblici costituenti la condizione di una forma autonoma di vita sociale". Le località identificate nel Comune di Fucecchio come centri abitati sono: Querce, Pinete, Massarella, Torre, Galleno, S.Pierino e Botteghe. Sempre secondo l'ISTAT, il nucleo abitato è "La località abitata caratterizzata dalla presenza di case contigue o vicine con almeno cinque famiglie e con interposte strade, sentieri, spiazzi, aie, piccoli orti, piccoli incolti e simili, purché l'intervallo tra casa e casa non superi i 30 metri e sia in ogni modo inferiore a quello intercorrente tra il nucleo stesso e la più vicina delle case sparse e purché sia priva del luogo di raccolta che caratterizza il centro abitato". Le località individuate nel Comune di Fucecchio come nuclei abitati sono: Balzello, Biagioni, Caino, Casini, Cinelli, Cioni, Gelsa, Le Corti, Le Vedute, Luigioni, Niccoletti, Poggio Pieracci, Porto dei Pescatori, Salto alle Vecchie, Tacchio, Taccino, Urbano, Ventignano, Palagina, Fornino, Lucchesi, Gazzarrini, S.Bartolomeo, Dreoli, Macone, Frattino e Giovacchini.

Popolazione

	2017	2018	2019	2020	2021	2022	2023
Residenti a inizio anno	23.403	23.275	23.082	23.072	22.916	22.832	22.741
Nati	188	170	150	153	156	131	137
Morti	255	254	236	301	282	269	237
Saldo naturale	-67	-84	-86	-148	-126	-138	-100
Immigrati	944	861	975	599	802	882	860
Emigrati	1005	970	899	607	760	835	730
Saldo migratorio	-61	-109	+76	-8	+42	+47	+130
Incremento/decremento	-215	-128	-193	-10	-156	-84	-91
Residenti a fine anno	23.275	23.082	23.072	22.916	22.832	22.741	22.772

Popolazione per fasce d'età	2017	2018	2019	2020	2021	2022	2023
Da 0 a 6 anni	1.367	1.302	1213	1170	1131	1069	1042
	5,9%	5,6%	5,3%	5,1%	5,0%	4,7%	4,6%
Da 7 a 14 anni	1.838	1.847	1841	1803	1737	1698	1649
	7,9%	8,0%	8,0%	7,9%	7,6%	7,5%	7,2%
Da 15 a 29 anni	3.305	3.295	3323	3287	3323	3351	3421
	14,2%	14,3%	14,4%	14,3%	14,6%	14,7%	15,0%
Da 30 a 65 anni	11.686	11.504	11494	11429	11422	11360	11325
	50,2%	49,8%	49,8%	49,9%	50,0%	50,0%	49,7%
Oltre 65 anni	5.079	5.132	5201	5226	5219	5263	5335
	21,8%	22,2%	22,5%	22,8%	22,9%	23,1%	23,4%
Totale	23.275	23.082	23.072	22.916	22.832	22.741	22.772

STRANIERI RESIDENTI	2017	2018	2019	2020	2021	2022	2023
n. abitanti	23.275	23.082	23.072	22.916	22.832	22.741	22.772
n. abitanti stranieri	4.089	4.020	4.044	3.910	3.888	3.367	3.894
% sulla popolazione	17,57%	17,42%	17,53%	17,06%	17,03%	14,81%	17,10%
La nazionalità maggiormente rappresentata è quella cinese (1.802), seguita da quella albanese (637), marocchina (334), senegalese (221) e rumena (190).							

IRPEF - Dichiarazione dei redditi	2021 (anno d'imposta 2020)	2022 (anno d'imposta 2021)	2023 (anno d'imposta 2022)
Contribuenti	16.515	16.551	16.741
Contribuenti al reddito imponibile	15.799	15.890	16.113
Totale reddito imponibile (espresso in migliaia di €uro)	320.200	339.081	370.191
Reddito imponibile medio calcolato sul numero di contribuenti con reddito diverso da 0	20.267	21.339	22.975

Fonte: Regione Toscana, elaborazioni a cura dell'Ufficio Regionale di Statistica" su dati del Ministero dell'Economia e delle Finanze - Dipartimento delle Finanze

Economia e Lavoro

Il territorio è caratterizzato dalla prevalenza di aziende del settore industriale - conciario e calzaturiero - e del settore terziario, con elevata presenza di piccole imprese (inferiori a 50 dipendenti).

Un contributo notevolissimo al comparto conciario nazionale arriva proprio dalla Toscana e in particolare dal Distretto Industriale di Santa Croce sull'Arno dove sul territorio di 5 Comuni (Castelfranco di Sotto, Fucecchio, Montopoli in Val d'Arno, San Miniato e Santa Croce sull'Arno) si concentra la quasi totalità dell'industria conciaria toscana. L'emergenza Covid ha complicato una fase già delicata per il settore. Infatti il 2019 era stato un anno già caratterizzato da cali diffusi e generalizzati per l'industria conciaria italiana.

	31.12.2019		31.12.2020		31.12.2021		31.12.2022		31.12.2023	
	Imprese	Addetti	Imprese	Addetti	Imprese	Addetti	Imprese	Addetti	Imprese	Addetti
Agricoltura	160	110	157	117	156	118	153	118	151	174
Industria	1.013	4.248	1.032	4.233	1.002	4.116	984	4.268	973	4.221
Servizi	1.594	2.813	1.578	2.763	1.561	2.733	1.560	2.843	1.570	2.922
Imprese non classificate	11	26	8	22	9	49	12	16	13	19
TOTALE	2.778	7.197	2.775	7.135	2.728	7.016	2.709	7.245	2.707	7.336

Fonte: CCIAA di Firenze – Ufficio Statistica e Studi

Si riportano a seguire alcuni dati statistici, relativi alle strutture ricettive e ai flussi turistici registrati entro il territorio comunale, tratti dalla piattaforma on-line "Banca dati Turismo" della Regione Toscana.

Strutture ricettive – Anno 2023					
Comune	Classificazione macro delle tipologie ricettive	Classificazione micro delle tipologie ricettive esistenti	Esercizi (valori medi)	Letti (valori medi)	Camere (valori medi)
Fucecchio	Esercizi Alberghieri	Alberghi a 3 stelle e Residenze Turistiche Alberghiere (RTA), compresi alberghi diffusi	3	82	43
		Alberghi a 4 e 5 stelle	1	54	27
	Esercizi Extralberghieri	Alloggi agriturismo	8	89	43
		Affittacamere	5	39	19
		Alloggi privati	5	19	7
		Bed & Breakfast impr.	1	4	2
		Bed & Breakfast non impr.	2	12	5
		Case e appartamenti per vacanze	6	46	24
		Altre strutture extra-alberghiere	1	15	4
		TOTALE (valori medi)	33	360	175

Fonte: Regione Toscana, elaborazioni a cura dell'"Ufficio Regionale di Statistica" su dati Istat

TURISMO -Offerta ricettiva presente entro il territorio comunale – Andamento storico relativo agli anni 2019-2023

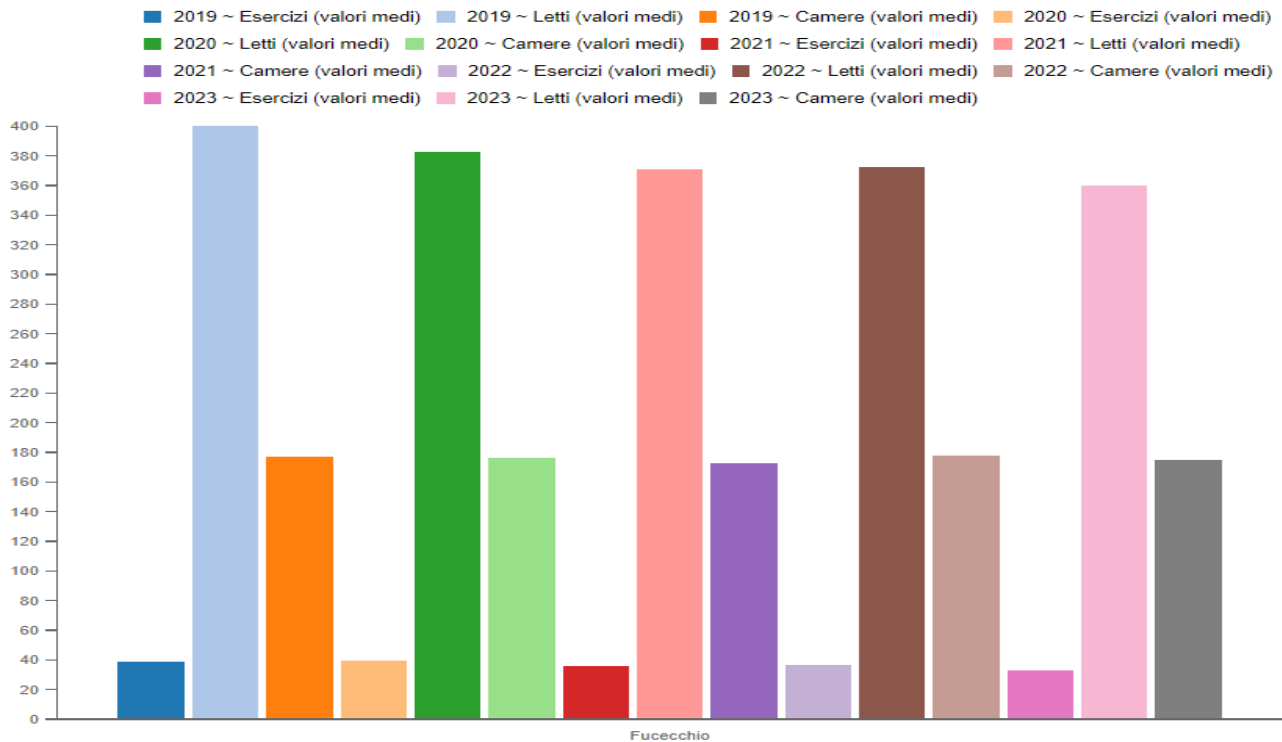

LAVORO - Comunicazioni di avviamento pervenute ai Servizi per l'Impiego per Comune dell'unità produttiva e genere (Centro per l'Impiego di Empoli)												
Comune	2019			2020			2021			2022		
	F	M	Tot.	F	M	Tot.	F	M	Tot.	F	M	Tot.
Fucecchio	1.619	1.291	2.910	1.187	927	2.114	1.432	1.154	2.586	1.665	1.319	2.984

Iscritti allo stato di disoccupazione dai Servizi per l'Impiego per Comune di residenza dei soggetti in cerca di lavoro e genere (Centro per l'Impiego di Empoli)												
Comune	2019			2020			2021			2022		
	F	M	Tot.	F	M	Tot.	F	M	Tot.	F	M	Tot.
Fucecchio	2.082	1.538	3.620	2.093	1.564	3.657	2.085	1.517	3.602	426	333	759

Fonte: Regione Toscana – "Osservatorio Regionale Mercato del Lavoro", elaborazioni su dati del Sistema Informativo Regionale del Lavoro (SIL)

LAVORO - Stime delle forze di lavoro per Sistema Locale del Lavoro (SLL) *					
SLL			2020	2021	2022
San Miniato (COD_SLL_2011: 927)	Valori assoluti medi annui (in migliaia)	Occupati	44,1	44,1	46,0
		In cerca di occupazione	3,3	3,6	3,0
		Forze di lavoro	47,4	47,8	49,0
		Non forze di lavoro in età di 15 anni e più	40,8	40,5	39,8
		Popolazione di 15 anni o più	88,1	88,2	88,8
	Tassi percentuali annui	Tasso di attività	53,7	54,1	55,2
		Tasso di occupazione	50,1	50,0	51,8
		Tasso di disoccupazione	6,9	7,6	6,0

* I Sistemi Locali del Lavoro (SLL) rappresentano una griglia territoriale i cui confini, indipendentemente dall'articolazione amministrativa del territorio, sono definiti utilizzando i flussi degli spostamenti giornalieri casa/lavoro (pendolarismo) rilevati in occasione dei Censimenti generali della popolazione e delle abitazioni. Il Sistema Locale del Lavoro denominato "San Miniato" ricomprende i territori dei seguenti sei Comuni: San Miniato, Santa Croce sull'Arno, Castelfranco di Sotto, Santa Maria a Monte, Montopoli Val d'Arno e Fucecchio. Fonte: ISTAT.

Analisi delle condizioni interne

Assetto del Comune

Gli organi di governo del Comune sono **il Consiglio, la Giunta ed il Sindaco**. Il Consiglio ed il Sindaco sono eletti direttamente dai cittadini e restano in carica per cinque anni. Le funzioni di questi organi sono regolate dalla legge, dallo Statuto comunale e, per quanto riguarda il Consiglio, anche da un regolamento comunale che ne disciplina il funzionamento. Agli organi di governo è affidata la definizione degli indirizzi e degli obiettivi, mentre i responsabili di settore provvedono all'attuazione dei programmi politici ed alla gestione operativa di natura tecnica, amministrativa e finanziaria, compresa l'adozione degli atti che impegnano l'Amministrazione verso l'esterno.

Funzioni e servizi sono attribuiti alla struttura amministrativa con atti di organizzazione, mentre gli obiettivi e le corrispondenti risorse sono assegnati ai Responsabili di Settore con il Piano Esecutivo di Gestione (PEG), con cui annualmente sono definite le azioni per attuare le Linee Programmatiche approvate dal Consiglio all'inizio del mandato e aggiornate annualmente con il Documento Unico di Programmazione (DUP).

Consiglio comunale

Consiglieri di maggioranza:	Consiglieri di minoranza:
Francesco Bonfantoni - Presidente	Greta Costagli - Vicepresidente
Raffaella Castaldo delegato in materia di <i>"Valorizzazione delle Aree Naturali: Cerbaie e Padule"</i>	Vittorio Picchianti
Monica Asti	Luca Borgioli
Lubiana Caponi	Fabio Calugi
Daniele Cei delegato in materia di <i>"Valorizzazione del Palio della Città di Fucecchio, Relazioni con i Palii d'Italia e Valorizzazione dei Cammini Storici"</i>	Valentina Carmignani
Lorenzo Favilli delegato in materia di <i>"Gemellaggi e Infiorata"</i>	Simone Testai
Linda Fondelli delegato in materia di <i>"Cooperazione Internazionale e Pace"</i>	
Gianmarco Geloso Delegato in materia di <i>"Politiche Giovanili"</i>	
Irene Pagliaro	
Federica Banti	

I Commissione Consiliare permanente “Programmazione e Controllo, Innovazione, Affari Generali, Bilancio e Tributi”: Lubiana Caponi, Luca Borgioli, Federica Banti, Raffaella Castaldo, Lorenzo Favilli, Vittorio Picchianti e Simone Testati.

II Commissione Consiliare permanente “Politiche sociali, Lavoro, Scuola, Cultura e Sport”: Monica Asti, Daniele Cei, Linda Fondelli, Federica Banti, Valentina Carmignani, Greta Costagli e Simone Testai.

III Commissione Consiliare permanente “Lavori pubblici, Urbanistica, Edilizia e Commercio”: Raffaella Castaldo, Gianmarco Geloso, Irene Pagliaro, Monica Asti, Vittorio Picchianti, Fabio Calugi e Simone Testati.

Commissione di Garanzia e Controllo: Lubiana Caponi, Lorenzo Favilli, Irene Pagliaro, Federica Banti, Fabio Calugi, Luca Borgioli e Simone Testai.

Commissione delle Elette e Nominate: Emma Donnini, Sabrina Mazzei, Monica Asti, Federica Banti, Lubiana Caponi, Valentina Carmignani, Raffaella Castaldo, Greta Costagli, Linda Fondelli e Irene Pagliaro.

Giunta comunale

Emma Donnini

SINDACO

sindaco@comune.fucecchio.fi.it

Deleghe a: Personale e benessere organizzativo;
Bilancio e Tributi; Opere Pubbliche; Educazione e Scuola;
Palio.

Fabio Gargani

VICESINDACO

f.gargani@comune.fucecchio.fi.it

Deleghe a: Politiche per la salute; Sport; Protezione civile;
Comunicazione e informazione; Agenda digitale.

Alberto Cafaro

ASSESSORE

a.cafaro@comune.fucecchio.fi.it

Deleghe a: Urbanistica; Edilizia; Cultura; Turismo;
Valorizzazione della memoria storica.

Emiliano Lazzeretti

ASSESSORE

e.lazzeretti@comune.fucecchio.fi.it

Deleghe a: Politiche sociali; Inclusione;
Associazionismo e volontariato; Centro
storico.

Sabrina Mazzei

ASSESSORE

s.mazzei@comune.fucecchio.fi.it

Deleghe a: Politiche ambientali; Decoro
urbano e manutenzioni; Mobilità e trasporto
pubblico locale; Pari opportunità.

Marco Padovani

ASSESSORE

m.padovani@comune.fucecchio.fi.it

Deleghe a: Formazione e lavoro; Sviluppo
economico, commercio e agricoltura;
Marketing territoriale; Polizia Municipale.

Organizzazione e risorse umane

La struttura organizzativa dell'ente, l'organizzazione del lavoro agile, i fabbisogni di personale costituiscono sottosezioni della Sezione 3-Organizzazione e capitale umano del PIAO, consultabile sul sito web istituzionale nella sezione "[Amministrazione Trasparente – Disposizioni Generali – Atti Generali](#)".

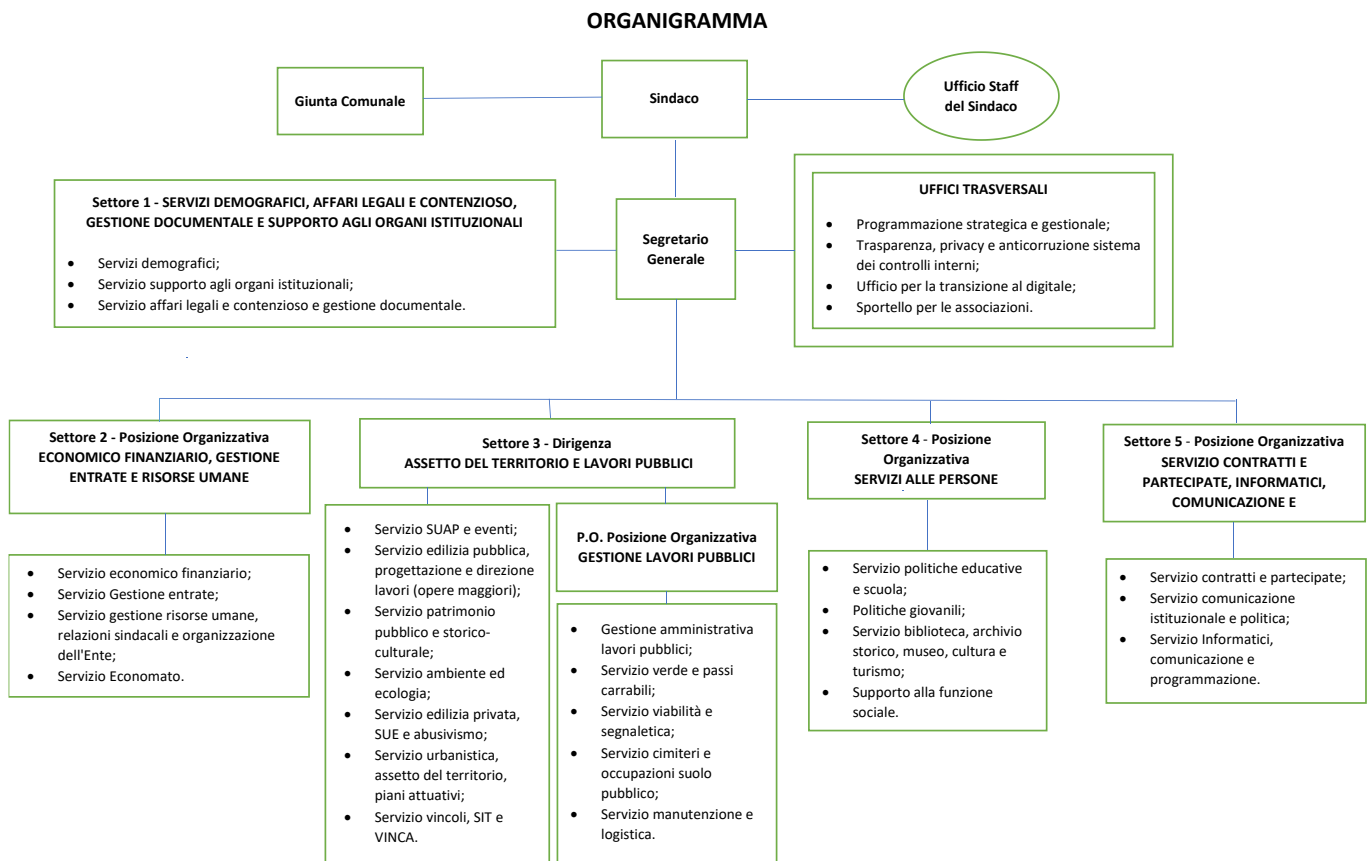

ASSUNZIONI E CESSAZIONI	2018	2019	2020	2021	2022	2023
Assunzioni con procedure selettive	4	5	4	5	11	6
Assunzioni Temporanee	1	12	12	14	13	1
Tirocini	16	16	5	9	13	5
Mobilità interna	0	2	0	0	3	0
Cessazioni	1	12	5	10	11	10
ORGANIZZAZIONE						
Personale dipendente a tempo indeterminato	83	80	79	80	81	79
Personale dipendente a tempo determinato	6	7	7	5	3	3
FORMAZIONE						
Giornate di formazione nell'anno	65	100	103	50	43	79
Spesa formazione (impegnato)	€19.199,00	€ 14.607,00	€13.440,00	€18.334,00	€17.845,00	€17.730,00
BENESSERE ORGANIZZATIVO						
Tasso di infortuni	1,13%	0,01%	5,06%	2,35%	3,57%	1,28%
Indagini benessere organizzativo	0	0	2	2	0	1

Spesa per il personale:

Limiti di spesa e incidenza	2019	2020	2021	2022	2023
Importo limite di spesa (art. 1, c. 557 e 562 della L. 296/2006)	4.358.971,77	4.358.971,77	4.358.971,77	4.358.971,77	4.358.971,77
Importo spesa di personale calcolata ai sensi dell'art. 1, c. 557 e 562 della L. 296/2006	4.031.458,49	4.044.661,90	3.982.350,02	3.949.329,46	4.128.266,70
Rispetto del limite di spesa	SI	SI	SI	SI	SI
Incidenza delle spese di personale sulle spese correnti	26,64%	25,97%	23,08%	22,80	31,34%

Indicatori	2019	2020	2021	2022	2023
Spesa personale/Abitanti	195,28	174,73	176,49	174,51	181,32
Abitanti/Dipendenti	260,91	271,44	263,40	269,40	277,64

Patrimonio immobiliare comunale

Il patrimonio pubblico è costituito dal complesso di beni e rapporti giuridici, attivi e passivi, di pertinenza di ciascun ente (Art. 230 T.U.E.L.). Da un punto di vista soggettivo il patrimonio, dunque, riguarda i diversi enti pubblici proprietari, mentre sotto l'aspetto oggettivo il patrimonio è composto sia da immobili di varia tipologia e qualità che da titoli, azioni, concessioni e via dicendo.

Dalla lettura del codice civile, invece, i beni pubblici si possono distinguere in:

- Beni demaniali (Artt. 822 e 824 Codice Civile) che hanno nella loro natura la destinazione all'uso pubblico. Si tratta di beni *res extra commercium*;
- Beni patrimoniali (Art. 826 Codice Civile) soggetti alle norme dettate a tutela della proprietà, pur restando soggetti al regime giuridico degli enti pubblici. Possono essere oggetto di scambio. I beni patrimoniali si possono inoltre distinguere in disponibili e indisponibili.

Il Patrimonio immobiliare di un ente locale è l'insieme dei beni immobili che vengono utilizzati, consumati e trasformati per l'erogazione dei servizi e per il soddisfacimento dei bisogni della collettività. L'inventario degli enti locali costituisce la base:

- per la determinazione della consistenza patrimoniale dell'Ente mediante il monitoraggio delle variazioni attive e passive della consistenza patrimoniale (redazione del conto del patrimonio);
- per una valutazione dei costi di gestione e dei redditi degli stessi.

Le informazioni desumibili dall'inventario coniugate con altre informazioni, ricavabili dalla gestione finanziaria ed economica, possono fornire dati atti ad influire sull'eventuale gestione dei beni, nonché monitorare e controllare se la destinazione degli stessi sia conforme alle finalità assegnate dalla legge e dagli organi deliberativi. L'inventario deve essere costantemente aggiornato e chiuso al termine dell'esercizio finanziario conciliando, per le immobilizzazioni materiali, il dato fisico con quello contabile. In particolare, l'inventariazione comprende diverse fasi, così distinte:

- Identificazione dei beni di proprietà dell'ente e ricerca dei documenti comprovanti la proprietà;
- Classificazione;
- Descrizione (quantità, la qualità e la qualifica degli elementi patrimoniali);
- Valutazione del bene.

L'aggiornamento degli inventari, secondo il dettato normativo (Art. 230, co. 7 T.U.E.L.), deve avvenire annualmente.

Alla data del 31 Dicembre 2023, in base allo Stato Patrimoniale di cui al Rendiconto di gestione dell'anno 2023 approvato con Deliberazione del Consiglio Comunale n.29 del 22.05.2024, la consistenza del patrimonio immobiliare comunale risulta essere la seguente:

Consistenza del patrimonio immobiliare comunale al 31/12/2023				
Stato patrimoniale (attivo)	Immobilizzazioni	Beni demaniali	Terreni	€ 1.130.520,82
			Fabbricati	€ 5.246.836,29
		Altre immobilizzazioni materiali	Terreni	€ 12.598.201,36
			Fabbricati	€ 27.634.098,18
Stato patrimoniale (passivo)	Patrimonio netto	Riserve indisponibili per beni demaniali e patrimoniali indisponibili e per i beni culturali		€ 71.660.567,19

Il dettaglio dei beni di cui consta il patrimonio immobiliare comunale è liberamente consultabile sul sito web istituzionale nella sezione ["Amministrazione Trasparente – Beni immobili e gestione patrimonio – Patrimonio immobiliare"](#).

CONCESSIONI IMPIANTI SPORTIVI

Mediante Deliberazione n. 332 del 02/12/2022, tenuto conto del disposto dell'Art.10-ter del D.L. n. 73/2021 (convertito dalla L. n. 106/2021), come modificato dal D.L. n. 228/2021 (convertito dalla L. n. 15/2022), la Giunta comunale, sulla scorta della propria precedente Deliberazione n. 163 del 16/09/2021 e allo scopo di garantire la continuità della gestione delle strutture sportive affidate in concessione, ha espresso l'indirizzo politico di prorogare, di diritto, fino al 31/12/2025 le convenzioni in essere aventi ad oggetto gli otto impianti sportivi comunali di seguito riportati, prolungando al contempo alla medesima scadenza il termine di definizione e conclusione delle relative procedure di affidamento, e precisamente:

- Campo sportivo "Mediceo" di Ponte a Cappiano, costituito da campo di calcio, campo sussidiario, tribuna, locale spogliatoio, servizi ed annessi, spazi verdi circostanti;
- Campo sportivo frazione Galleno, costituito da campo di calcio, campo sussidiario, locale spogliatoio, tribune, servizi, spazi verdi circostanti;
- Campo sportivo frazione Massarella, costituito da campo di calcio, locale spogliatoio e spazi verdi circostanti;
- Campo sportivo frazione Torre, costituito da campo di calcio, locale spogliatoio e spazi verdi circostanti;
- Campo sportivo frazione San Pierino, costituito da campo di calcio, campo sussidiario, spogliatoi, servizi, spazi verdi circostanti;
- Campi da tennis di San Pierino;
- Bocciodromo di San Pierino, costituito da un bocciodromo, con servizi e spazi verdi circostanti;
- Palestra dell'Istituto Checchi.

Il numero di impianti sportivi di proprietà comunale attualmente ammonta a 16 strutture per le quali sono state accordate 13 concessioni e che risultano utilizzate da un totale di 45 società per complessive 5.600 ore annue. Trattasi, per l'esattezza, dei seguenti impianti sportivi:

- N. 2 palestre Comunali e 1 palazzetto gestiti da GS Folgore sino al 16/06/2026;

- Campo sportivo frazione Botteghe gestito da Asd A.C. Vallebuia sino al 31/08/2023 (salvo proroga);
- Campo sportivo frazione Torre gestito da A.s.d. Amatori Calcio Ferruzza sino al 31/12/2025;
- Campo sportivo frazione Galleno gestito da U.s.d. Calcio Galleno sino al 31/12/2025;
- Campo sportivo frazione Massarella gestito da Polisportiva Massarella Dilettantistica sino al 31/12/2025;
- Campo sportivo "Mediceo" gestito da A.s.d. Ponte a Cappiano Football Club sino al 31/12/2025;
- Campo sportivo frazione S.Pierino in attesa di affidamento;
- Stadio "Corsini" gestito da Ac Fucecchio sino al 31/08/2023 (salvo proroga);
- Campo sportivo "Galli" gestito da Ac Giovani Fucecchio 2000 sino al 31/08/2023 (salvo proroga);
- Palestra dell'Istituto Checchi gestita da A.s.d. Pallavolo Fucecchio sino al 31/12/2025;
- Bocciodromo gestito da A.s. Bocciodromo San Pierino sino al 31/12/2025;
- Campi da tennis di San Pierino gestiti da A.s.d. Junior Tennis School sino al 31/12/2025;
- Piscina intercomunale gestita da Aquatempra S.s.d. a r.l.sino al 31/12/2024;
- Campi da calcio a 5 in Via Ronzinello 4 gestito da A.C.A. S.r.l. 4 sino al 31/12/2024.

Modalità di gestione dei servizi

L'Amministrazione comunale eroga un significativo numero di servizi pubblici anche con modalità differenti rispetto alla gestione diretta, quali:

- **Appalti e concessioni esterne**, privilegiando le economie di scala e l'economicità realizzabile a mezzo delle gestioni private;
- **Unione dei Comuni, gestioni in forma associata, convenzioni e accordi** con altri enti per il raggiungimento di finalità comuni ad un territorio più vasto;
- **Organismi gestionali esterni**: società in house, enti pubblici vigilati, società partecipate, enti di diritto privato controllati, enti del terzo settore, associazioni senza scopo di lucro.

Unione dei Comuni Empolese-Valdelsa

Con Deliberazione del Consiglio Comunale n. 51 del 28.09.2012, sono state trasferite all'Unione dei Comuni del Circondario Empolese – Valdelsa, a partire dal 31.12.2012, le seguenti funzioni:

- SERVIZI SOCIALI*
- POLITICHE ABITATIVE - La gestione del patrimonio di edilizia residenziale sociale di proprietà dei Comuni è affidata a Publicasa Spa, mentre l'Unione Empolese – Valdelsa si occupa di contributi per l'abbattimento delle barriere architettoniche, contributi affitto, emergenza abitativa e sportello casa.*
- POLIZIA MUNICIPALE E PROTEZIONE CIVILE*
- STATISTICA*

Gestioni in forma associata e convenzioni

DESCRIZIONE	ENTI COINVOLTI	ENTE CAPOFILO
Gestione associata delle funzioni in materia di vincolo idrogeologico e tenuta del catasto dei boschi percorsi dagli incendi	Comuni Unione Circondario dell'Empolese Valdelsa	Unione dei Comuni
Gestione associata delle funzioni in materia di turismo	Comuni Unione Circondario dell'Empolese Valdelsa	Unione dei Comuni
Gestione associata dell'ufficio unico accorpato del Giudice di Pace di Empoli	Comuni Unione Circondario dell'Empolese Valdelsa	Unione dei Comuni
Gestione associata della formazione del personale dipendente.	Comuni Unione Circondario dell'Empolese Valdelsa	Unione dei Comuni
Gestione associata dei servizi informativi ed informatici	Comuni Unione Circondario dell'Empolese Valdelsa	Unione dei Comuni
Convenzione per la gestione della rete dei servizi Informagiovani	- Comune di Castelfranco di Sotto - Comune di Fucecchio - Comune di Montopoli in Val d'Arno - Comune di Santa Croce sull'Arno	Comune di Castelfranco di Sotto
Centrale unica di committenza (CUC)	Comuni Unione Circondario dell'Empolese Valdelsa	Unione dei Comuni

DESCRIZIONE	ENTI COINVOLTI	ENTE CAPOFILA
Convenzione per la gestione del T.P.L. – Trasporto Pubblico Locale Extraurbano	- Provincia di Pisa - Comune di Fucecchio - Comuni della Provincia di Pisa: Bientina, Buti, Calci, Calcinaia, Casciana Terme Lari, Cascina, Castelnuovo di Val di Cecina, Chianni, Crespina Lorenzana, Fauglia, Lajatico, Montecatini Val di Cecina, Montopoli in Val d'Arno, Orciano Pisano, Palaia, Peccioli, Pisa, Pomarance, Ponsacco, Pontedera, Santa Maria a Monte, San Giuliano Terme, San Miniato, Santa Croce sull'Arno, Terricciola, Vicopisano, Vecchiano, Volterra - Comuni della Provincia di Lucca: Pietrasanta, Massarosa	Provincia di Pisa
Convenzione per lavori di estensione di rete fognaria	- A.T.O. 2 Basso Valdarno - Acque S.p.A. - Comune di Fucecchio	Comune di Fucecchio
Manutenzione delle fosse e delle banchine stradali di competenza comunale	- Consorzio di bonifica 4 Basso Valdarno - Comune di Fucecchio	Comune di Fucecchio
Convenzione per inserimenti lavorativi terapeutico riabilitativi e socioassistenziali	- Azienda U.S.L. n. 11 di Empoli - Comune di Fucecchio	Azienda USL n. 11 di Empoli

Società partecipate

Gli organismi societari in cui il Comune di Fucecchio sono i seguenti:

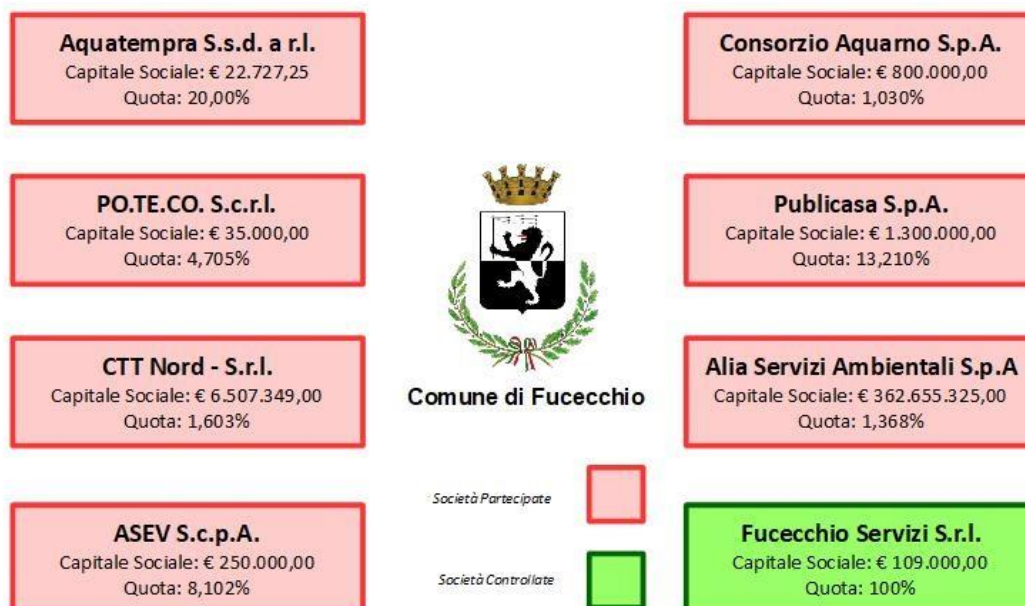

Il mantenimento delle partecipazioni del Comune è oggetto di verifica annuale, ai sensi dell'art. 20 del D.Lgs. n.175/2016, conseguente ad un piano di razionalizzazione approvato dal Consiglio con deliberazione n.24/2015 ed una revisione straordinaria approvata con deliberazione consiliare n.41/2017. Con deliberazione del Consiglio n.105 del 27/12/2023, è stata approvata l'ultima revisione periodica delle partecipazioni detenute al 31/12/2022.

Per disciplinare il monitoraggio delle partecipate, con deliberazione del Consiglio n.16 del 27/03/2019, è stato approvato il *Regolamento sul controllo delle partecipate e delle società in house*.

I dati di dettaglio delle società partecipate, presenti nella sezione "[Amministrazione trasparente](#)" (Enti controllati) del sito internet del Comune e nei siti delle società stesse, sono indicati nelle schede riportate di seguito.

FUCECCHIO SERVIZI S.r.l.			
Forma Giuridica	Società a Responsabilità Limitata	Capitale Sociale	€ 109.000,00
Codice Fiscale / Partita IVA	05637880484	R.E.A.	FI 562910
Data Costituzione	19/04/2006	Durata Impegno	31/12/2030
Sede Legale	Piazza Amendola 17 – Fucecchio	Telefono	0571-268404 (Mensa) 0571-261373 (Farmacia)
Indirizzo Email / PEC	fucecchio.servizio@comune.fucecchio.fi.it fucecchioservizi@pec.it	Sito Web	www.comune.fucecchio.fi.it
Oggetto Sociale	L'attività principale è quella di mensa scolastica svolta presso l'unità locale in Via Foscolo, Snc, Fucecchio		
Attività svolta	Gestione dei servizi pubblici di refezione scolastica, trasporto scolastico e della farmacia comunale.		
Quota capitale Percentuale	€ 109.000,00 100%		

BILANCIO	2019	2020	2021	2022	2023
Risultati di esercizio al netto delle imposte (valori arrotondati)	€ 13.382,00	€ 88.590,00	€ 74.011,00	- € 29.197,00	€ 12.913,00

INCARICHI DI AMMINISTRATORE DI NOMINA PUBBLICA DELLA SOCIETÀ		
Organo amministrativo	Soggetto nominato	Trattamento economico annuo al netto I.V.A.
Amministratore Unico	Avv. Lorenzo Calucci	€ 10.380,00 (parte fissa) € 3.114,00 (parte variabile)

Dati relativi alla farmacia comunale				
	2020	2021	2022	2023
N. clienti	64.443	65.853	65.119	n.d.
Dati relativi al servizio di mensa scolastica				
	2020	2021	2022	2023
N. utenti (alunni materna ed elementari)	1.538	1.499	1.407	1.375
N. utenti con agevolazioni tariffarie (riduzioni ed esenzioni)	471	479	569	635
N. pasti totale (per alunni e insegnanti)	95.370	141.089	166.543	126.089
N. pasti con agevolazioni tariffarie (riduzioni ed esenzioni)	33.264	49.472	69.895	116.508
Dati relativi al servizio di trasporto scolastico				
	2020	2021	2022	2023
N. utenti	606	631	581	569
N. utenti con agevolazioni tariffarie (riduzioni ed esenzioni)	261	311	283	259

AQUATEMPRA S.s.d. a r.l.						
Forma Giuridica	Società Sportiva Dilettantistica a Responsabilità Limitata	Capitale Sociale	€ 22.727,25			
Codice Fiscale / Partita IVA	02711230546	R.E.A.	FI 577498			
Data Costituzione	05/06/2009	Durata Impegno	31/12/2050			
Sede Legale	Via delle Olimpiadi 92 – Empoli	Telefono / Fax	0571-590464			
Indirizzo Email / PEC	info@aquatempa.it aquatempa@pec.it	Sito Web	www.aquatempa.it			
Oggetto Sociale	Gestione piscine					
Attività svolta	Gestione della piscina intercomunale dei Comuni di Fucecchio e Santa Croce sull'Arno, oltre che di impianti di proprietà degli altri enti soci.					
Quota capitale Percentuale	€ 4.545,45 20,00%					
BILANCIO		2019	2020	2021	2022	2023
Risultati di esercizio al netto delle imposte (valori arrotondati)		€ 0,00	€ 11.023,00	€ 26.350,00	€ 39.187,00	€ 133.781,00

CONSORZIO AQUARNO S.p.A.						
Forma Giuridica	Società per Azioni	Capitale Sociale	€ 800.000,00			
Codice Fiscale / Partita IVA	00857500508	R.E.A.	PI 268385			
Data Costituzione		Durata Impegno	31/12/2050			
Sede Legale	Via del Bosco 283 Santa Croce Sull'Arno	Telefono / Fax	0571-2953 / 0571-297788			
Indirizzo Email / PEC	info@depuratoreaquarno.it aquarnospa@pec.it	Sito Web	www.depuratoreaquarno.it			
Oggetto Sociale	Trattamento e recupero dei fanghi di depurazione - Descrizione attività svolta: Gestione e manutenzione in concessione dell'impianto di depurazione di Santa Croce sull'Arno per il trattamento degli scarichi industriali e civili, la gestione e manutenzione delle reti fognarie industriali e la gestione del servizio di trattamento dei rifiuti.					
Quota capitale Percentuale	€ 8.240,00 1,030%					
BILANCIO		2019	2020	2021	2022	2023
Risultati di esercizio al netto delle imposte (valori arrotondati)		- € 682,00	- € 41,00	- € 108,00	€ 66,00	- € 592,00

In linea con quanto previsto dalla Circolare MEF del 15/02/2018, già con il Piano di revisione periodica delle partecipazioni approvato con Deliberazione del Consiglio n. 84/2020, si è evidenziato che, attraverso "comportamenti concludenti", il Consorzio Aquarno SpA ha generato una prassi consolidata, volta a riconoscere a tutti i soci pubblici un ruolo anche se non di controllo, comunque rilevante nella *governance* della società, capace di condizionarne la gestione, orientandola al soddisfacimento dei bisogni della collettività di riferimento, creando i presupposti per l'esercizio da parte del Comune di Fucecchio, unitamente agli altri Comuni Soci, dei poteri tali da assicurare la soddisfazione dei bisogni della collettività, qualificando in tal modo i servizi resi dal Consorzio come d'interesse generale.

PO.TE.CO. S.c.r.l.						
Società Generale per la Gestione del Polo Tecnologico Conciario						
Forma Giuridica	Società Consortile a Responsabilità Limitata	Capitale Sociale	€ 35.000,00			
Codice Fiscale / Partita IVA	01579410505	R.E.A.	PI 138069			
Data Costituzione	08/10/2007	Durata Impegno	31/12/2050			
Sede Legale	Via San Tommaso 119 Santa Croce Sull'Arno	Telefono / Fax	0571-471318 / 0571-360078			
Indirizzo Email / PEC	info@polotecnologico.com polotecnologico@pec.it	Sito Web	www.polotecnologico.com			
Oggetto Sociale	Attività didattica di formazione e ricerca con prove di concia, rifinitura pellami e analisi di laboratorio					
Attività svolta	Formazione, ricerca e trasferimento tecnologico in campo conciario					
Quota capitale Percentuale	€ 1.646,75 4,705%					
BILANCIO		2019	2020	2021	2022	2023
Risultati di esercizio al netto delle imposte (valori arrotondati)		€ 30.811,00	- € 25.159,00	- € 63.317,00	- € 53.388,00	€ 59.509,00

PUBLICASA S.p.A.						
Forma Giuridica	Società per Azioni	Capitale Sociale	€ 1.300.000,00			
Codice Fiscale / Partita IVA	05344250484	R.E.A.	FI 540074			
Data Costituzione	22/07/2003	Durata Impegno	31/12/2050			
Sede Legale	Via Donatello 2 – Empoli	Telefono / Fax	0571-79911 / 0571-530186			
Indirizzo Email / PEC	info@publicaspa.it publicasa@peccicura.it	Sito Web	www.publicaspa.it			
Oggetto Sociale	Gestione e manutenzione immobili dei propri soci					
Attività svolta	Gestione del patrimonio di edilizia residenziale sociale di proprietà dei comuni dell'Unione Circondario Empolese Valdelsa (L.O.D.E. Empolese Valdelsa)					
Quota capitale Percentuale	€ 171.730,00 13,210%					
BILANCIO		2019	2020	2021	2022	2023
Risultati di esercizio al netto delle imposte (valori arrotondati)		€ 78.809,00	€ 266.954,00	€ 24.782,00	€ 53.091,00	€ 29.274,00

E' datato 30/12/2004 il Contratto di Servizio tra il L.O.D.E. Empolese-Valdelsa, a cui è stata attribuita la funzione della gestione dell'edilizia sociale, e la società PUBLICASA SpA per la gestione associata del patrimonio E.R.P.. e, in particolare per le funzioni di recupero, manutenzione e gestione amministrativa degli immobili E.R.P. che entrano a far parte a qualsiasi titolo del patrimonio dei Comuni.

L'attuale consistenza del patrimonio E.R.P. di proprietà del Comune di Fucecchio, in gestione alla società Publicasa S.p.A. è pari a 213 alloggi. Ciascun Comune Socio può programmare, in qualsiasi momento, interventi di edilizia residenziale pubblica da localizzare nel proprio territorio, mettendo a disposizione dell'azienda i contributi necessari.

I ricavi della società derivano pressoché totalmente dai canoni di locazione ERP e da eventuali introiti per progettazione su interventi finanziati da Stato, Regione, Comuni singoli o associati.

CTT NORD - S.r.l. Compagnia Toscana Trasporti Nord			
Forma Giuridica	Società a Responsabilità Limitata	Capitale Sociale	€ 6.507.349,00
Codice Fiscale / Partita IVA	01954820971	R.E.A.	PI 178090
Data Costituzione	22/10/2012	Durata Impegno	31/12/2030
Sede Legale	Via Archimede Bellatalla 1 – Pisa	Telefono / Fax	050-884111 / 050-884284
Indirizzo Email / PEC	info@cttnord.it cttnordsrl@legalmail.it	Sito Web	www.cttnord.it
Oggetto Sociale	Gestione e progettazione trasporto pubblico locale		
Quota capitale Percentuale	€ 104.312,80 1,603%		

RISULTATI DI BILANCIO	2019	2020	2021	2022	2023
Risultati di esercizio al netto delle imposte (valori arrotondati)	€ 2.223.018,00	€ 621.413,00	€ 159.483,00	€ 203.235	€ 41.365

A seguito dell'aggiudicazione definitiva dell'apposita gara regionale, a decorrere dal 01/12/2021 la società CTT Nord - Srl di fatto non esercita più alcun servizio di TPL (Trasporto Pubblico Locale) essendo subentrata la società Autolinee Toscane Spa come gestore unico al quale sono stati pertanto trasferiti i beni strumentali e la totalità del personale. Il venir meno della gestione del servizio di TPL determina in primo luogo il mancato rispetto del principio di "stretta inerenza" della partecipazione societaria alle finalità istituzionali del Comune di Fucecchio, oltre al mancato svolgimento di attività ricomprese nell'elenco di cui all'Art 4, c. 2 del D.lgs n. 175/2016 (TUSP). Non permangono, pertanto, le condizioni necessarie per il mantenimento della predetta partecipazione della quale, con Deliberazione del Consiglio Comunale n. 105 del 27/12/2023 recante "Revisione periodica delle partecipazioni ex art. 20, d.lgs.19 agosto 2016 n. 175, come modificato dal decreto legislativo 16 giugno 2017, n. 100 - Approvazione", è stata ribadita, in continuità con il precedente Piano di Revisione approvato con Deibera n.66 del 30/12/2022, la dismissione mediante recesso dalla compagine sociale, comunicata con PEC prot. n. 36058/2023.

ASEV S.c.p.A Agenzia per lo Sviluppo dell'Empolese Valdelsa			
Forma Giuridica	Società Consortile per Azioni	Capitale Sociale	€ 250.000,00
Codice Fiscale / Partita IVA	05181410480	R.E.A.	FI 526891
Data Costituzione	20/12/2001	Durata Impegno	31/12/2050
Sede Legale	Via delle Fiascaie 12 – Empoli	Telefono / Fax	0571-76650 / 0571-725041
Indirizzo Email / PEC	info@asev.it asev@pec.it	Sito Web	www.asev.it
Oggetto Sociale	Progettazione organizzazione, gestione dei corsi di formazione e orientamento professionale		
Attività svolta	Formazione professionale e attività di sostegno alla struttura produttiva dell'area Empolese Valdelsa		
Quota capitale Percentuale	€ 20.255,00 8,102%		

BILANCIO	2019	2020	2021	2022	2023
Risultati di esercizio al netto delle imposte (valori arrotondati)	- € 73.214,00	- € 157.167,00	€ 294.814,00	€ 9.654,00	- € 10.022,00

ALIA SERVIZI AMBIENTALI S.p.A						
Forma Giuridica	Società per Azioni	Capitale Sociale	€ 362.655.325,00			
Codice Fiscale / Partita IVA	04855090488	R.E.A.	FI 491894			
Data Costituzione	16/10/1997	Durata Impegno	31/12/2060			
Sede Legale	Via Baccio da Montelupo 52 – Firenze	Telefono / Fax	055 0041 / 055 0044001			
Indirizzo Email / PEC	info@aliaserviziambientali.it protocollo@pec.aliaserviziambientali.it	Sito Web	www.aliaserviziambientali.it/			
Oggetto Sociale	(a) Gestione integrata delle risorse idriche; (b) Gestione integrata delle risorse energetiche; (c) Gestione dei servizi ambientali; (d) Gestione dei rifiuti, dei servizi ambientali e di eventuali altri servizi di igiene; (e) Produzione, trasporto, trattamento, distribuzione e vendita del gas per usi plurimi e servizi collegati.					
Quota capitale Percentuale	€ 4.913.902,00 1,368%					
BILANCIO		2019	2020	2021	2022	2023
Risultati di esercizio al netto delle imposte (valori arrotondati)		n.d.	n.d.	n.d.	n.d.	€ 28.299.132,00

Nel quadro della progressiva realizzazione della articolata “Operazione MultiUtility” in origine approvata dal Comune di Fucecchio con Deliberazione consiliare n. 54 del 17/10/2022, la Società Publiservizi S.p.A. ha deliberato, con Verbale assembleare del 20.10.2022, la propria fusione per incorporazione nella società Alia Servizi Ambientali S.p.A. sulla base delle rispettive situazioni patrimoniali al 31/12/2021. Tale fusione per incorporazione si è perfezionata mediante atto di esecuzione del 26/01/2023 stipulato tra la società incorporante e le società incorporande, con conseguente cancellazione della società Publiservizi S.p.A. dal Registro Imprese della CCIAA di Firenze a decorrere dal 01/02/2023. Allo stato attuale, pertanto, il Comune di Fucecchio detiene una quota di partecipazione al capitale della società Alia Servizi Ambientali S.p.A. pari a circa il 1,368%.

Programmazione, controllo e rendicontazione

Partendo dai diversi livelli del processo di pianificazione (pianificazione strategica, programmazione operativa, programmazione esecutiva) è possibile individuare i documenti fondamentali che, a preventivo, definiscono la programmazione dell'Ente.

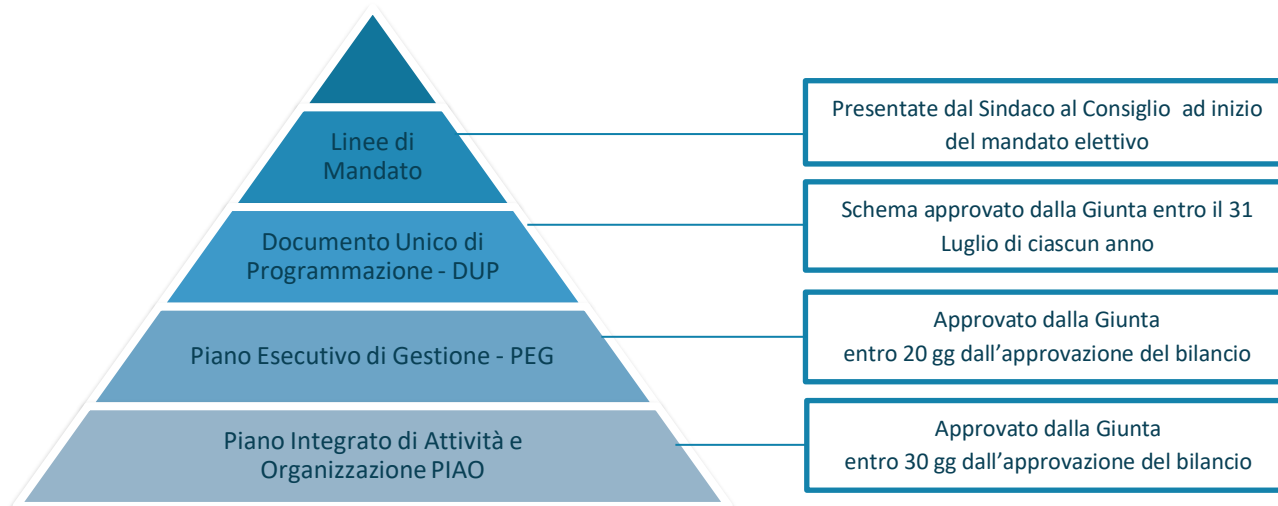

RENDICONTAZIONE DEGLI OBIETTIVI

Linee programmatiche e DUP:

- Stato di attuazione dei programmi infrannuale
- Rendiconto sulla Gestione annuale
- Relazione di mandato al termine dello stesso

Per tutti i documenti sopra indicati, al termine del percorso di validazione ed approvazione, è prevista la pubblicazione, sia sul sito internet istituzionale dell'Ente (sezione dedicata "[Atti di programmazione, rendicontazione e controllo](#)", oltre che in "[Amministrazione Trasparente](#)" > "Performance" e "Bilanci"), al fine di favorire la massima trasparenza e conoscibilità di obiettivi e risultati dell'Amministrazione.

Obiettivi strategici

Le Linee di mandato, approvate dal Consiglio Comunale, contestualmente al presente Documento Unico di Programmazione, individuano cinque **indirizzi strategici**.



Per ogni indirizzo sono definiti gli **obiettivi strategici (OS_)** riportati di seguito. A tali obiettivi strategici sono associati gli **obiettivi operativi (OO_)**, riportati nella Sezione Operativa del presente documento.

1. Buona Amministrazione
A. Valorizzare le persone
B. Assicurare un comune trasparente, professionale, accessibile e partecipato.
C. Ottimizzare la gestione dei tributi locali
2. Fucecchio Comunità
A. Assicurare un welfare di comunità
B. Promuovere servizi capaci di supportare la salute nei vari ambienti di vita
C. Promuovere l'associazionismo
D. Promuovere la cooperazione internazionale e la pace
E. Sostenere lo Sport
3. Crescere Insieme
A. Potenziare gli interventi per la scuola e l'educazione
B. Promuovere le politiche giovanili
C. Curare la parità di genere
D. Sostenere il lavoro, l'economia locale e promuovere le eccellenze del territorio
4. Un Territorio di cui prendersi cura
A. Assicurare uno sviluppo sostenibile del territorio
B. Rivitalizzare il centro storico
C. Preservare il decoro della città
D. Promuovere la sicurezza urbana
E. Manutenere e realizzare infrastrutture e opere pubbliche
F. Promuovere l'ecosostenibilità e la tutela dell'ambiente e degli animali
5. Fucecchio straordinaria
A. Promuovere la cultura e preservare la memoria storica
B. Promuovere e sostenere il Palio
C. Promuovere il turismo
D. Valorizzare le aree naturali

SEZIONE OPERATIVA

La Sezione Operativa del DUP declina, in termini operativi, le scelte strategiche in precedenza tratteggiate, con riferimento alle risorse finanziarie indicate nell'allegato "Analisi finanziaria"

Obiettivi operativi

Con riferimento agli **obiettivi strategici (OS_)** indicati nella sezione strategica, nella presente sezione sono riportati gli **obiettivi operativi (OO_)**, ossia gli obiettivi puntuali, in relazione ai quali sono individuate le azioni principali da realizzare nel triennio del DUP. Tali azioni, successivamente all'approvazione del Dup da parte del Consiglio, sono oggetto di assegnazione formale ai Responsabili di Settore con il Piano Esecutivo di Gestione (PEG) e di pianificazione organizzativa con il Piano Integrato delle Attività e dell'Organizzazione (PIAO), mediante apposite deliberazioni della Giunta comunale.

Per ogni intervento è indicato il responsabile gestionale di riferimento, se si tratta di un'azione trasversale che interessa l'intero Ente, evidenziando sinteticamente l'attuale macro-organizzazione dell'Ente con gli attuali apicali, riportata più in dettaglio nella sezione dedicata all'analisi del contesto del presente documento.

Settore 1 - Servizi Demografici, Affari Legali e Contenzioso, Gestione Documentale e Supporto agli Organi Istituzionali
Segretario Generale Maria Alice Fiordiponti

Settore 2 - Economico finanziario, gestione entrate e risorse umane
Agnese Granchi

Settore 3 - Assetto del territorio e lavori pubblici
Paola Pollina

Settore 4 - Servizi alle Persone
Antonella Caccialupi

Settore 5 - Servizio Contratti e Partecipate, Informatici, Comunicazione e Programmazione
Fabio Malucchi

Laddove l'intervento è ad un livello di attività politica e non è stata individuata la struttura di riferimento perché non ci sono ancora attività gestionali definite, si è indicata la dicitura "Indirizzo".

1. Buona Amministrazione

OS_1.A. Valorizzare le persone

Amministratore: Emma Donnini

<i>OO_1.A.1. Assicurare il benessere organizzativo nell'Ente per migliorare i servizi agli utenti e realizzare il programma di mandato</i>		
1	Mettere a sistema il processo avviato di rilevazione del benessere organizzativo e attuare le misure di miglioramento del clima lavorativo necessarie per superare le criticità rilevate con priorità alle procedure per la sostituzione delle risorse umane ed alla integrazione dei mezzi di lavoro.	Granchi Trasversale
2	Riorganizzare la macrostruttura dell'Ente, al fine di assicurare una maggiore efficienza della gestione, un'adeguata valorizzazione delle risorse umane ed una maggiore sinergia tra settori e servizi.	Granchi Trasversale
3	Rafforzare le competenze professionali dei dipendenti, individuando annualmente le attività formative in modo condiviso ed integrato con la programmazione strategica e operativa.	Granchi Trasversale

OS_1.B. Assicurare un Comune trasparente, professionale, accessibile e partecipato.

Amministratore: Fabio Gargani

<i>OO_1.B.1. Migliorare la comunicazione e l'informazione ai cittadini</i>		
1	Programmare annualmente le azioni di comunicazione prioritarie per la realizzazione degli obiettivi di mandato, migliorando i piani editoriali volti ad una tempestiva e chiara informazione sui servizi e le attività dell'Ente.	Malucchi Trasversale
2	Migliorare l'accesso ai servizi da parte dei cittadini, ottimizzando il front office degli uffici e verificando la possibilità di proseguire e potenziare le attività dei punti informativi Urp decentrati nelle frazioni.	Malucchi Trasversale
3	Ottimizzare il servizio di risposta e di gestione delle Segnalazioni presentate dai cittadini attraverso il numero dedicato 0571 268268 e l'apposita funzionalità attivata sul sito web istituzionale, con una riorganizzazione delle attività di back office dei vari uffici coinvolti.	Malucchi-Pollina
<i>OO_1.B.2. Realizzare la trasformazione digitale in linea con il piano nazionale per l'informatica</i>		
1	Digitalizzare progressivamente l'intero ciclo documentale e favorire la dematerializzazione degli archivi, dando priorità alle pratiche edilizie.	Malucchi Trasversale
2	Rendere progressivamente tutti i servizi fruibili anche on line - istanze, notifiche, appuntamenti, segnalazioni, completando l'intervento PNRR in corso "Misura 1.4.1 Esperienza del cittadino nei servizi digitali" e proseguendo mediante una programmazione annuale degli ulteriori servizi da digitalizzare.	Malucchi Trasversale
3	Completare la migrazione dei servizi in cloud, avviata con il progetto PNRR in corso "Misura 1.2 Cloud".	Malucchi
4	Proseguire le iniziative di facilitazione digitale e di formazione per rafforzare le competenze digitali dei cittadini, a partire dalle attività svolte dallo sportello dedicato attivato presso l'InformaGiovani, in collaborazione con l'Urp.	Trasversale
5	Incrementare i livelli di sicurezza informatica, anche mediante l'adesione al protocollo Anci per la cybersicurezza promosso dalla Regione Toscana.	Malucchi
6	Incrementare le aree di accesso pubblico al servizio wi-fi, mediante l'adesione alla convenzione Wi-Fi Italia.	Malucchi
<i>OO_1.B.3. Potenziare la partecipazione dei cittadini, migliorare la rilevazione dei bisogni, la programmazione delle azioni ed il monitoraggio dei risultati, assicurando legalità e trasparenza</i>		
1	Organizzare incontri periodici con i cittadini per favorire un confronto continuo volto alla rilevazione delle problematiche e all'individuazione di tematiche prioritarie per la comunità su cui operare, in collaborazione con associazioni e contrade, per affrontare in modo condiviso sfide comuni e sfruttare opportunità di crescita economica e sociale.	Segretario Trasversale
2	Migliorare il processo di programmazione delle attività, anche alla luce delle nuove disposizioni normative che hanno introdotto il "Piano integrato di attività e organizzazione".	Segretario Trasversale
3	Rafforzare il monitoraggio delle attività e dei servizi erogati, anche attraverso il potenziamento delle rilevazioni della soddisfazione dell'utenza da realizzare periodicamente su tutti i servizi comunali.	Segretario Trasversale

OS_1.C.Ottimizzare la gestione dei tributi locali

Amministratore: Emma Donnini

<i>OO_1.C.1.Attuare manovre tributarie che garantiscano equità e contrastino l'evasione e l'elusione fiscale</i>		
1	Mantenere e promuovere la funzione sociale delle politiche tariffarie rispetto ai servizi erogati, compatibilmente al rispetto degli equilibri di bilancio.	Granchi
2	Definire politiche attive nella gestione dei tributi locali, nei limiti consentiti dalle norme e dagli equilibri di bilancio.	Granchi
3	Potenziare e affinare gli interventi per il recupero dell'evasione e dell'elusione fiscale in materia dei tributi locali anche in collaborazione con gli altri soggetti deputati al controllo delle entrate pubbliche; definire controlli e iniziative che agevolino la tempestiva riscossione delle entrate proprie relative ai proventi dei beni e dei servizi.	Granchi

2.Fucecchio Comunità

OS_2.A. Assicurare un welfare di comunità

Amministratore: Emiliano Lazzeretti

<i>OO_2.A.1.Assicurare il potenziamento e il miglioramento dei servizi nell'ambito della funzione sociale delegata all'Unione dei Comuni, sostenendo una maggiore integrazione con le politiche abitative</i>		
1	Sostenere l'assunzione di un numero di assistenti sociali adeguato presso l'Unione, per garantire la presa in carico di tutti i cittadini che si rivolgono ai servizi sociali.	Indirizzo
2	Sensibilizzare la grande e media distribuzione a sostenere le organizzazioni dedicate a contrastare fenomeni di marginalizzazione come la povertà alimentare (ad es. progetto Re.So. e progetto Emporio Solidale in collaborazione con il Comune di Cerreto Guidi).	Indirizzo
3	Monitorare le attività svolte nell'ambito della funzione sociale delegata all'Unione dei Comuni, migliorando il set di informazioni e indicatori relativi ai servizi ed ai progetti gestiti dalla Società della Salute, per migliorare la programmazione degli interventi necessari al territorio comunale.	Caccialupi
	Monitorare i fabbisogni del servizio di sorveglianza attiva degli anziani in collaborazione con i servizi sociali, il Garante degli anziani (in fase di istituzione) e le associazioni del territorio.	Indirizzo
4	Promuovere le attività dello Sportello Sociale e rafforzare la Rete Solidale esistente delle associazioni con i servizi sociali.	Indirizzo
<i>OO_2.A.2. Potenziare le politiche abitative, nell'ambito della funzione delegata all'Unione dei Comuni (PUBLICASA)</i>		
1	Favorire il mercato degli affitti immobiliari a canone concordato, nell'ambito della programmazione dell'Unione.	Indirizzo
2	Verificare la possibilità di recuperare il patrimonio edilizio pubblico abitativo, non Erp, inutilizzato o sottoutilizzato come avviato nel progetto Pinqua/PNRR nel centro storico.	Pollina
3	Supportare il censimento delle abitazioni vuote, sfitte o non utilizzate per individuare una strategia di partenariato pubblico privato per nuove locazioni.	Indirizzo
4	Proseguire la collaborazione fra Comune, Servizi per l'impiego, Terzo settore e parti sociali, con i quali costituirsi parte attiva al Tavolo zonale della rete di protezione ed inclusione.	Indirizzo
5	Mantenere un ruolo attivo presso il LODE dell'Unione dei Comuni dell'Empolese Valdelsa per le politiche abitative riguardanti l'ERP.	Indirizzo
<i>OO_2.A.3.Sostenere iniziative per garantire accessibilità, integrazione e autonomia alle persone con disabilità</i>		
1	Assicurare l'attuazione del Piano per l'Eliminazione delle Barriere Architettoniche, attraverso una programmazione annuale degli interventi da realizzare.	Trasversale
2	Monitorare le attività del Garante per la Disabilità, affinché il Comune possa affrontare le criticità rilevate.	Caccialupi

4	Sostenere le attività del centro diurno "La casa di Ventignano".	indirizzo
5	Promuovere un modello di Comunità, dove ragazze e ragazzi con disabilità sperimentino percorsi di autonomia di vita, in particolare attuando il progetto presso il podere "Le Colmate", contrastando progettualità che mirino all'isolamento fisico e psicologico.	Pollina

OS_2.B. Promuovere servizi capaci di supportare la salute nei vari ambienti di vita

Amministratore: Fabio Gargani

<i>OO_2.B.1. Collaborare con gli enti competenti per il miglioramento dei servizi sanitari</i>		
1	Collaborare con Regione Toscana per favorire la riduzione dei tempi delle liste di attesa e la verifica della soddisfazione degli utenti.	Indirizzo
2	Collaborare con la ASL per potenziare il centro di ortopedia protesica e rafforzare, secondo il piano sanitario della Toscana, del Polo regionale per l'artroprotesica.	Indirizzo
3	Collaborare con la ASL per la realizzazione in corso della Casa di Comunità presso l'Ospedale San Pietro Igneo e garantire un servizio di bus-navetta, integrato con i servizi di trasporto sociale in essere.	Indirizzo
4	Potenziare l'ambulatorio di Galleno con l'ampliamento dei servizi sociosanitari, in collaborazione con la AUSL Toscana Centro, in una ottica di rete tra Case di Comunità principali (HUB) e secondarie (Spoke)	indirizzo
5	Promuovere giornate di sensibilizzazione, aderendo alle campagne nazionali e internazionali di prevenzione delle principali patologie che colpiscono gli esseri umani.	Indirizzo

OS_2.C. Promuovere l'associazionismo

Amministratore: Emiliano Lazeretti

<i>OO_2.C.1. Potenziare le iniziative di promozione delle associazioni e della cultura del volontariato</i>		
1	Promuovere iniziative per diffondere la storia, la vocazione, la bellezza delle associazioni, tramite la Consulta del Volontariato.	Caccialupi
2	Sostenere e promuovere la Consulta del Volontariato.	Caccialupi
3	Collaborare con associazioni culturali e gruppi di volontariato nelle frazioni per coinvolgere i residenti nella valorizzazione e manutenzione del patrimonio locale come già sperimentato con il programma "Adotta il verde"	Pollina Caccialupi
4	Collaborare con le associazioni per promuovere eventi, iniziative e occasioni di socializzazione, per favorire la vita sociale degli anziani.	Caccialupi

OS_2.D. Promuovere la cooperazione internazionale e la pace

**Amministratore: Consigliera delegata Linda Fondelli (Cooperazione)
e Consigliere delegato Lorenzo Favilli (Gemellaggi)**

<i>OO_2.D.1. Promuovere iniziative di educazione alla pace e di scambio con le comunità in via di sviluppo e altri paesi europei, potenziando le occasioni di formazione delle giovani generazioni, in stretta collaborazione con le scuole</i>		
1	Promuovere l'educazione alla pace, nell'ambito dei percorsi di lettura per bambini della Biblioludoteca "L'albero fatato" e aderendo a progetti di promozione della lettura di UNICEF.	Caccialupi
2	Promuovere progetti di avvicinamento alla Costituzione e di approfondimento dei valori costituzionali negli istituti scolastici di ogni ordine e grado.	Indirizzo
3	Proseguire la collaborazione e lo scambio con il popolo Saharawi e ampliare le iniziative di cooperazione con altre comunità dei Paesi in via di sviluppo, in collaborazione con le associazioni e, in particolare, quelle che svolgono attività di cooperazione internazionale (ad es. l'associazione Hurria).	Caccialupi
<i>OO_1.D.2. Preservare i patti di gemellaggio in essere e verificare possibilità di ampliarli, promuovendo in tale ambito viaggi e scambi formativi in favore degli studenti delle scuole superiori</i>		
1	Preservare i patti di gemellaggio e d'amicizia rispettivamente con le città di Nogent sur Oise (Francia) e Beverley (UK) e promuovere incontri che coinvolgano sempre maggiormente gli studenti delle scuole.	Segretario

2	Continuare nella collaborazione con il Comitato Fucecchio Nogent sur Oise, al fine di intraprendere iniziative sempre più capillari per investire in questo progetto di scambio di culture tra Paesi.	Segretario
3	Sostenere percorsi di internazionalizzazione delle scuole, cogliendo l'opportunità offerta dai gemellaggi per sviluppare collaborazioni con le scuole di altri Paesi.	Caccialupi

OS_2.E. Sostenere lo Sport

Amministratore: Fabio Gargani

<i>OO_2.E.1.Incrementare gli spazi dedicati alle attività sportive</i>		
1	Favorire la coprogettazione di nuove aree pubbliche e strutture sportive con le associazioni che si occupano di disabilità.	indirizzo
2	Promuovere iniziative di partenariato pubblico-privato per favorire gli investimenti necessari al miglioramento delle strutture sportive esistenti e alla costruzione di nuove.	indirizzo
3	Realizzare di luoghi destinati alla socializzazione, come bocciodromi, aree verdi attrezzate.	indirizzo
<i>OO_2.E.2.Promuovere e incentivare le attività sportive</i>		
1	Proseguire l'organizzazione di attività sportive e ricreative nel capoluogo e nelle frazioni, che consentano di promuovere uno stile di vita attivo e salutare, anche all'interno degli edifici scolastici.	Caccialupi
2	Verificare con il Comune di Santa Croce, le modalità di realizzazione di un impianto natatorio all'aperto presso la Piscina Intercomunale, allo scopo di ampliare le attività, che ne consentano la piena fruizione anche nel periodo estivo.	Pollina
3	Ampliare le attività sportive presso la Buca del Palio.	Caccialupi Pollina
4	Promuovere attività sportive, che conducano a Fucecchio eventi di rilievo nazionale.	indirizzo
5	Promuovere la diffusione i valori della Carta Etica regionale dello Sport fra cittadini e società sportive.	indirizzo

3.Crescere Insieme

OS_3.A.Potenziare gli interventi per la scuola e l'educazione

Amministratore: Emma Donnini

<i>OO_3.A.1.Potenziare i servizi educativi per il sostegno alla genitorialità</i>		
1	Assicurare l'apertura e la gestione della nuova cucina centralizzata per la produzione diretta dei pasti, all'interno del Nuovo Polo dell'Infanzia dopo il suo completamento e collaudo previsto per giugno 2026 per rispondere alle esigenze delle varie fasce di età e alle diete speciali, con una maggiore diversificazione dei menù proposti.	Caccialupi
2	Partecipare alle Politiche Educative Zonali (PEZ) su infanzia, disabilità, disagio, intercultura ed orientamento.	Caccialupi
3	Realizzare azioni di contrasto alla povertà educativa, al disagio giovanile e all'abbandono scolastico in collaborazione con le scuole, la Società della Salute, alla Ausl e al Terzo Settore.	Caccialupi
4	Potenziare in tutte le scuole il sostegno educativo ai bambini e ai ragazzi diversamente abili e con bisogni educativi speciali, curato da operatori specializzati (psicologi, logopedisti ecc.).	Caccialupi
5	Migliorare il servizio di trasporto scolastico, procedendo ad un graduale rinnovamento dei mezzi di trasporto e al potenziamento del servizio di accompagnamento sui mezzi per tutte le fasce di età.	Caccialupi
6	Incentivare l'utilizzo di piste ciclabili e percorsi pedonali mediante i servizi di Pedibus o Bicibus .	Caccialupi
7	Proseguire il progetto "La scuola in Comune" nel quale amministrazione comunale, associazioni e scuole si incontrano con l'obiettivo di conoscere le opportunità formative del territorio.	Caccialupi
8	Ampliare la sperimentazione fatta a Galleno, dell'apertura pomeridiana delle scuole in collaborazione con le associazioni, per consentire ai ragazzi di praticare sport, attività culturali e frequentare corsi di educazione finanziaria, affettività, pronto soccorso, legalità.	Caccialupi
9	Rafforzare le esperienze didattiche all'interno della Biblioludoteca "L'albero fatato" per promuovere e	Caccialupi

	sviluppare progetti di avvicinamento alla lettura sin dall'infanzia.	
10	Valorizzare i centri estivi, per i bambini dai tre anni in poi, nell'ambito dei quali far conoscere in allegria il territorio in cui viviamo a partire dall'ambiente, dalla cultura e dalle tradizioni.	Caccialupi
11	Proseguire la promozione cultura della sicurezza sui luoghi di lavoro, in collaborazione con l'Associazione ANMIL.	Caccialupi

OS_3.B.Promuovere le politiche giovanili

Amministratore: Consigliere delegato Gianmarco Geloso

<i>OO_3.B.1.Potenziare i servizi, le iniziative e gli spazi dedicati agli adolescenti e ai giovani e sviluppare nuove opportunità di crescita e di conoscenza</i>		
1	Proseguire il progetto "Strade di Volontà -percorsi brevi di volontariato per la comunità" volto all'inserimento di adolescenti in attività socio-educative.	Caccialupi
2	Potenziare il centro giovani Sottosopra mettendo in atto azioni e risposte sempre più vicine alla popolazione giovanile.	Caccialupi
3	Valorizzare gli spazi già esistenti di aggregazione giovanile e promuovere la nascita di altri spazi che mettano al centro la musica, la fotografia, la pittura, lo sport, il teatro per riflettere su temi di attualità, promuovendo i valori del rispetto e dell'uguaglianza.	Caccialupi
4	Realizzare progetti che rinnovino il patto generazionale tra i nostri cittadini più giovani e quelli più anziani, come il progetto "Nonno raccontami" sperimentato con gli ospiti della RSA "Le Vele".	Caccialupi
5	Promuovere i servizi offerti dalla rete InformaGiovani del Valdarno coordinata dal Comune di Fucecchio, sull'orientamento universitario e lavorativo, sul Servizio Civile, sulle esperienze all'estero, sul tempo libero e l'associazionismo.	Caccialupi
6	Assicurare la partecipazione dei giovani alle opportunità offerte dall'Europa in ambito di studio, formazione, lavoro e volontariato, sviluppando i servizi di informazione e di orientamento su queste tematiche e valutando la possibilità di aderire a progetti specifici (es. rete Eurodesk).	Caccialupi
7	Promuovere e rafforzare i servizi erogati dall'Agenzia per lo Sviluppo dell'EmpoleseValdelsa (ASEV), di modo che siano sempre più adeguati alle aspirazioni dei nostri giovani, per quanto attiene all'acquisizione di nuove competenze e all'inserimento nel mondo del lavoro.	Caccialupi

OS_3.C.Curare la parità di genere

Amministratore: Sabrina Mazzei

<i>OO_3.C.1.Contrastare ogni forma di violenza e discriminazione fondata su genere, origine etnica, età, fisico e disabilità</i>		
1	Assicurare l'attenzione ai temi della parità di genere nell'ambito dei nuovi strumenti di pianificazione territoriale evidenziando indirizzi per promuovere nel tempo azioni trasversali per ripensare la città tenendo in considerazione le esigenze delle donne sui temi specifici come l'accessibilità, una più ampia dislocazione dei servizi sul territorio, l'ottimizzazione dei tempi di vita e dei tempi di spostamento, nuovi percorsi ciclabili e pedonali etc..	Pollina
2	Favorire la realizzazione di progetti di educazione all'affettività e alla sessualità in tutti gli ordini di scuola in collaborazione con la AUSL, la SDS e il terzo settore.	Caccialupi
3	Proseguire la promozione di attività a sostegno delle competenze genitoriali e a progetti specifici nelle scuole, che diffondano presso le ragazze ed i ragazzi – in famiglia e in classe – i valori di una cultura di genere, di destrutturazione degli stereotipi e di contrasto ai fenomeni di <i>hate speech</i> , bullismo, cyberbullismo e body-shaming.	Caccialupi
4	Proseguire la collaborazione con le associazioni di volontariato, di categoria, centri antiviolenza del territorio e il Comitato Unico di garanzia dell'Ente (CUG) per diffondere i valori di una società inclusiva, attenta ai più deboli e capace di valorizzare le differenze.	Indirizzo
5	Proseguire l'adesione alla Rete italiana delle Regioni, Province Autonome ed Enti Locali RE.A.DY., impegnati per prevenire, contrastare e superare le discriminazioni per orientamento sessuale e identità di genere, disabilità, origine etnica, orientamento religioso ed età.	Caccialupi

OS_3.D.Sostenere il lavoro, l'economia locale e promuovere le eccellenze del territorio

Amministratore: Marco Padovani e Consigliere delegato Lorenzo Favilli (Infiorata)

<i>OO_3.D.1.Sostenere la tutela dei lavoratori e potenziare le iniziative a sostegno del lavoro</i>		
1	Assicurare, la tutela del c.d. lavoro povero, prevedendo, come fatto sin qui, che gli affidatari degli appalti comunali adottino corrette politiche salariali e rispettino il c.d. salario minimo. (monitoraggio)	Trasversale
2	Promozione di un tavolo sulla legalità presso l'Unione dei Comuni Empolese-Valdelsa per implementare azioni contro lo sfruttamento lavorativo.	Indirizzo
3	Promuovere il confronto aperto su salute e sicurezza con Comuni, Città Metropolitana e servizi ispettivi, perché si investano maggiori risorse nei servizi di prevenzione e nella lotta agli infortuni sul lavoro.	indirizzo
4	Ospitare e interagire con il Servizio Territoriale di Arti (Agenzia Regionale Toscana per l'Impiego) di Fucecchio e Cerreto Guidi, nell'ambito della convenzione in essere, per assicurare a cittadine, cittadini e imprese servizi qualificati.	Caccialupi
5	Realizzare un Festival della Formazione e del Lavoro per connettere domanda e offerta lavorativa. mettendo nello stesso luogo imprese, attività artigianali, commerciali e attività di servizi e le rispettive associazioni di categoria con i cittadini, soprattutto con i giovani che attualmente non studiano e non lavorano (i c.d. neet).	Indirizzo
<i>OO_3.D.2.Sostenere l'imprenditoria locale e sostenere le realtà commerciali del capoluogo e delle frazioni</i>		
1	Istituire uno sportello unico per le attività produttive tra i comuni del Distretto del Cuoio, nell'ambito del progetto Sporvic.	Pollina
2	Assicurare la gestione della futura zona industriale tra Fucecchio e Ponte a Cappiano e nuova zona artigianale e commerciale, in fase di revisione all'interno dei nuovi strumenti urbanistici.	Pollina
3	Proseguire nell'azione politica di canale di trasmissione tra realtà imprenditoriali, sindacati, associazioni di categoria e poli d'innovazione e di studio come già avviato nel piano strutturale.	Pollina
4	Potenziare la collaborazione fra Scuola, Consorzio Toscana Manifatture e PO.TE.CO. per lo sviluppo e la ricerca nel settore calzaturiero e conciario e, soprattutto, per la formazione del personale necessario per il settore calzaturiero, con competenze specifiche, rivolta sia ai giovani in cerca di lavoro che ai cittadini disoccupati.	Indirizzo
5	Collaborare con le Università toscane (Firenze, Pisa, Siena) e le Scuole di eccellenza (Normale Superiore e Sant'Anna), per rendere al passo con i tempi il tessuto produttivo locale, puntando sull'innovazione e l'economia "circolare", proiettandolo sempre più nel futuro per essere competitivo con i mercati esteri.	Indirizzo
6	Potenziare il monitoraggio della situazione economica della città, mediante l'istituzione di un tavolo permanente tra associazioni di categoria, amministrazione e sindacati.	Indirizzo
7	Proseguire ed ampliare alle frazioni il progetto con Confesercenti per lo studio del tessuto economico cittadino e per invertire la tendenza della chiusura e della desertificazione commerciale dei centri cittadini, anche attraverso politiche incentivanti e di detassazione locale.	Pollina Granchi
8	Proseguire le azioni di miglioramento sul mercato settimanale del capoluogo legate alla logistica della disposizione degli esercenti e al sistema di raccolta dei rifiuti prodotti, miglioramento dei mercati delle frazioni per far sì che siano sempre più centro di aggregazione e convivialità.	Pollina
9	Potenziare la collaborazione con il Centro Commerciale Naturale, con un canale diretto con l'Amministrazione per condividere obiettivi e azioni di sostegno al commercio al dettaglio dopo gli interventi di rigenerazione urbana e all'interno delle norme urbanistiche dei nuovi strumenti di pianificazione.	Pollina
10	Censire i locali a destinazione commerciale attualmente non utilizzati per incentivare l'apertura di nuove attività, individuando risorse per i locatari, che consentano di ridurre i costi degli affitti.	Pollina Granchi
11	Creazione di un logo e di un albo delle attività storiche presenti sul nostro territorio anche attraverso l'apposizione di targhe QRcod e realizzare una galleria commerciale online dei prodotti fucecchiesi.	Pollina Malucchi

<i>OO_3.D.3.Realizzare azioni di marketing territoriale</i>		
1	Promuovere le eccellenze prodotte localmente, nell'ambito delle filiere artigianale e agricola, incrementando gli eventi dedicati, come mercatini e fiere, già organizzati sul territorio comunale.	Pollina
2	Assicurare un calendario di eventi annuali in grado di svolgere una funzione attrattiva sia per la clientela delle nostre attività che per le strutture ricettive presenti sul nostro territorio.	Pollina Caccialupi
3	Promuovere Fucecchio quale "Città dell'Infiorata", istituire di una Mostra-Mercato dei Fiori in Piazza Montanelli e potenziare la promozione dell'attività dell'Infiorata fucecchiese	Caccialupi
4	Promuovere la green economy collegata con lo sviluppo del turismo tramite le aziende agrituristiche presenti sul territorio.	Pollina
5	Sostenere iniziative per la realizzazione di agricamping, percorsi trekking, ippovie, percorsi avventura sul territorio comunale.	Pollina
6	Supportare la crescita delle strutture ricettive presenti sul territorio, attraverso la promozione di una rete di ospitalità diffusa, che favorisca la crescita dell'offerta ricettiva.	Pollina

4.Un Territorio di cui prendersi cura

OS_4.A.Assicurare uno sviluppo sostenibile del territorio

Amministratore: Alberto Cafaro

<i>OO.4.A.1.Predisporre i nuovi strumenti di governo del territorio</i>		
1	Completare l'iter di approvazione del Piano Strutturale intercomunale, del Piano Operativo e del Regolamento Edilizio anche attraverso il suo aggiornamento per l'attuazione degli obiettivi indicati dall'amministrazione, funzionali alla tutela e allo sviluppo della comunità e delle risorse del territorio.	Pollina
2	Assicurare l'aggiornamento del Sistema Informativo Territoriale	Pollina
3	Attivazione e sviluppo dello sportello digitale per la presentazione delle pratiche edilizie.	Pollina

OS_4.B.Rivitalizzare il centro storico

Amministratore: Emiliano Lazeretti

<i>OO.4.B.1.Sviluppare strumenti di pianificazione e iniziative per animare il centro storico</i>		
1	Predisporre il nuovo Piano del Centro storico all'interno dei nuovi strumenti urbanistici	Pollina
2	Introdurre incentivi per agevolare il rifacimento delle facciate degli edifici.	Pollina
3	Incentivare l'apertura di nuove attività nel centro storico attraverso misure agevolative in favore dei proprietari degli immobili e dei soggetti interessati.	Pollina
4	Realizzare misure per il decoro delle vie e delle piazze del centro come già programmate nei progetti PNRR.	Pollina

OS_4.C.Preservare il decoro della città

Amministratore: Sabrina Mazzei

<i>OO.4.C.1.Promuovere iniziative di sensibilizzazione e assicurare la pulizia della città</i>		
1	Collaborare con il gestore del servizio rifiuti Alia per rafforzare i controlli sull'abbandono dei rifiuti, anche attraverso l'uso delle telecamere e la collaborazione con la PM, il Corpo forestale dello Stato e altri enti e associazioni) e per semplificare il sistema di segnalazioni.	Indirizzo
2	Continuare nella pulizia dei rifiuti in collaborazione con il gestore del servizio rifiuti Alia dopo lo sfalcio delle banchine stradali di tutte le strade comunali e provinciali che attraversano il nostro territorio.	Pollina
3	Organizzare iniziative ed eventi di sensibilizzazione sul tema del decoro urbano, con interventi concreti sul territorio che coinvolgono scuole e cittadini.	Pollina

OS_4.D.Promuovere la sicurezza urbana

Amministratore: Marco Padovani

<i>OO.4.D.1.Sostenere iniziative per la sicurezza della città attraverso l'Unione dei Comuni ed i vari soggetti coinvolti</i>		
1	Organizzazione territoriale del comando di Polizia municipale, funzione delegata all'Unione dei Comuni, per il solo territorio di Fucecchio. Il comando territoriale di Fucecchio avrà pertanto una operatività del 100% per controllo e presidio del territorio. Gli uffici centrali che comprendono i servizi amministrativi generali, la centrale operativa, l'ufficio contenzioso, la gestione dei sinistri stradali e dei verbali resteranno in capo agli uffici amministrativi dell'Unione dei comuni del Circondario Empolese-Valdelsa. Il comando della polizia municipale per il territorio di Fucecchio vedrà un aumento del numero di agenti in servizio operativo nelle strade di Fucecchio.	Indirizzo
2	Mantenere il servizio con una pattuglia della Polizia Municipale sul nostro territorio durante le festività.	Indirizzo
3	Accrescere il servizio di presidio e controllo dei centri abitati, con il servizio di Polizia Municipale e in collaborazione con l'Associazione Nazionale Carabinieri e con le agenzie di vigilanza private, tramite accordi con la Prefettura per i progetti "Mille occhi sulla città".	Indirizzo
4	Verifica dell'attuazione della permuta dei locali del palazzo Landini Marchiani per la realizzazione della Tenenza, tra Agenzia del Demanio e Comune, in accordo con l'Arma dei Carabinieri.	Pollina
5	Implementazione di sanzioni amministrative per coloro che compromettono la sicurezza stradale e la viabilità, per disincentivare l'acquisto di stupefacenti, al fine di garantire un maggiore rispetto delle norme e una maggiore sicurezza per tutti gli utenti della strada.	Indirizzo
<i>OO.4.D.2. Perseverare nelle azioni tese al contrasto di tutti i fenomeni di illegalità su tutto il territorio.</i>		
1	Effettuare una ricognizione dei sistemi di videosorveglianza attivi sul territorio, per il potenziamento delle telecamere nelle aree con maggiori criticità dal punto di vista della sicurezza urbana.	Segretario
2	Implementare il sistema di videosorveglianza in rete con gli altri comuni legati a progetti individuati nei Comitati per l'ordine pubblico e della sicurezza della Prefettura.	Segretario
3	Sollecitare, come già in questi anni, le Prefetture delle quattro Province interessate (Firenze, Pisa, Lucca, Pistoia), le Forze dell'Ordine, i proprietari e il gestore dei servizi di raccolta e smaltimento rifiuti per intervenire in maniera tempestiva all'interno della Riserva naturale delle Cerbaie, installare inoltre una torre-faro presso via Montebono, con strumenti di monitoraggio contro il fenomeno dello spaccio e il rischio di incendi.	Pollina
4	Promuovere incontri periodici sia con la Polizia municipale che con i Carabinieri per informare la cittadinanza sulle modalità di collaborazione con le Forze dell'Ordine, segnalando le criticità esistenti in modo costruttivo, con particolare riguardo alle truffe ai danni dei concittadini più deboli.	Indirizzo
5	Proseguire nella lotta ad ogni forma di dipendenza e ludopatia, con progetti specifici rivolti alle scuole; in tal senso, sarà essenziale la collaborazione con il Ser.D., con le Forze dell'Ordine, con personale sanitario, psicologi, con esercenti e realtà associative locali.	indirizzo
<i>OO.4.D.3. Rafforzare il sistema di Protezione Civile</i>		
1	Organizzare esercitazioni e corsi di formazione per la gestione delle emergenze e la protezione civile nel centro e nelle frazioni, coinvolgendo attivamente i residenti e le associazioni locali.	Pollina
2	Rafforzamento del legame fra il sistema di Protezione Civile dell'Unione dei Comuni e quello locale, affinando le procedure operative del Piano di Protezione Civile con la partecipazione attiva delle associazioni di volontariato coinvolte, la Polizia Municipale e il corpo del V.V.F. e migliorando la dotazione strumentale e fisica del Centro Operativo Comunale (C.O.C.).	Pollina

OS_4.E.Manutenere e realizzare infrastrutture e opere pubbliche

Amministratore: Emma Donnini (Nuove Opere) – Sabrina Mazzei (Manutenzioni e Aree a Verde)

<i>OO_4.E.1.Realizzare i collegamenti infrastrutturali in collaborazione con gli enti sovracomunali competenti</i>		
1	Completare i lavori di adeguamento e messa in sicurezza tratto SRT436 dalla località San Pierino all'intersezione con la Via Marconi di San Miniato con annessa pista ciclopedonale.	Pollina
2	Completare la progettazione di una viabilità alternativa alla Via Arginale fra Via Dante e Viale Gramsci.	
3	Collaborare con la Città Metropolitana per sollecitarne l'intervento necessario al completamento della rotatoria in località Le Vedute.	
4	Realizzare i lavori di messa in sicurezza dell'incrocio tra via delle Pinete e la Provinciale Romana Lucchese SP15.	
5	Sollecitare la Regione Toscana al finanziamento e alla progettazione del tratto della nuova SR436 che va dall'area di fronte al Cimitero del capoluogo fino al confine con la provincia di Pistoia (Loc. Pazzera).	
6	Collaborare con Regione Toscana e il Comune di San Miniato per individuare soluzioni finalizzate al decongestionamento dell'uscita della Strada di Grande Comunicazione FI-PI-LI a San Miniato.	Indirizzo
<i>OO_4.E.2.Potenziare gli interventi di messa in sicurezza idraulica</i>		
1	Collaborare con il Consorzio di Bonifica per l'ampliamento della cassa di laminazione presso il rio di Fucecchio, messa in sicurezza degli argini e realizzazione della cassa di laminazione presso il rio Vallebuia a Botteghe e adeguamento della cassa di laminazione della zona industriale, ancora a Botteghe, lungo la SR 436.	Pollina
2	Realizzazione con finanziamento regionale di interventi di messa in sicurezza idraulica della zona c.d. Corsini.	Pollina
3	Realizzazione con finanziamento regionale di interventi di riduzione del rischio idraulico sul rio Macone a San Pierino.	Pollina
4	Interventi di protezione idraulica contro le piene del fiume Arno da eseguirsi, con finanziamento statale, per la costruzione della cassa di laminazione di Scaletta.	Pollina
<i>OO_4.E.3.Realizzare interventi di edilizia scolastica</i>		
1	Completare il Nuovo Polo dell'Infanzia costituito dal nuovo nido, la nuova mensa e scuola dell'infanzia con collaudo complessivo entro giugno 2026.	Pollina
2	Completare i lavori alla scuola dell'infanzia "La Casetta nel Bosco" in località Vedute.	Pollina
3	Manutenere tutti gli edifici scolastici del territorio, con un monitoraggio da realizzarsi periodicamente, durante le interruzioni delle attività didattiche, con particolare attenzione alla verifica continua dei parametri di efficienza energetica e antisismica/antincendio ed alla cura dei giardini di pertinenza.	Pollina
<i>OO_4.E.4. Realizzare interventi di impianti sportivi</i>		
1	Completare i lavori di rifacimento della pista di Atletica.	Pollina
2	Adeguare lo stadio comunale F. Corsini per il miglioramento del fondo del campo da gioco e delle strutture accessorie.	Pollina
<i>OO_4.E.5.Realizzare interventi di rigenerazione urbana</i>		
1	Riqualificare gli alloggi di Edilizia Residenziale Pubblica (ERP) situati nel centro storico: sette alloggi in via Donateschi, uno in Via Machiavelli e due in via Curtatone e Montanara. (PINQUA)	Pollina
2	Recupero dell'ex Palazzo Pretorio, in Piazza Vittorio Veneto: salvaguardandone le storiche Carceri, se ne destineranno gli spazi ad alloggi per giovani coppie, all'ampliamento dei laboratori professionali della Scuola Checchi (indirizzo "Moda") e a sedi di associazioni locali.	Pollina
3	Realizzare un Parcheggio interrato in via Sbrilli, per liberare Piazza V.Veneto dalle auto in sosta, ridurre il traffico veicolare e favorire uno sviluppo del terziario e dei servizi del centro alto della città. La struttura sarà nascosta dalla collina e dal parco ed emergerà solo per consentire l'ingresso carrabile a valle e una nuova piazza pedonale.	Pollina

	La vigilanza del parcheggio sarà responsabilità del soggetto a cui verrà affidata la gestione. Il progetto sarà completato con nuovi collegamenti e impianti di risalita verso il centro.	
<i>OO_4.E.6. Realizzare interventi su strade, piazze e marciapiedi</i>		
1	Riqualificare Piazza Padre Ceci, Piazza Amendola, slargo Landini Cairoli per rigenerazione degli spazi aperti della città storica, ai fini del miglioramento della qualità del decoro urbano e del tessuto sociale.	Pollina
2	Ripavimentare vie e piazze del centro storico per recuperare gli spazi aperti della città storica ai fini del miglioramento della qualità del decoro urbano, del tessuto sociale e della riduzione dei fenomeni di marginalizzazione: Piazza Vittorio Veneto comprendente inoltre le scale di ingresso alla Chiesa Collegiata di San Giovanni Battista, Via del Cassero, che collega Piazza Vittorio Veneto all'auditorium, e quindi Parco Corsini oltre a Via Sbrilli, Via Porta Raimonda, una porzione di Piazza la Vergine, nello specifico, lo spazio antistante la Chiesa della Vergine, un ampliamento della porzione di marciapiede tra via Trieste e via Pacchi, lo slargo tra Via Franco Bracci e Via Castruccio Castracani, in corrispondenza dell'antica Porta di Castruccio, le Scarelle di S. Antonio, con pavimentazione in cotto e realizzazione di nuova illuminazione pubblica, Piazza Lavagnini, sulla quale si affaccia l'Ospedale.	Pollina
3	Ristrutturazione e messa in sicurezza di percorsi esistenti nel centro storico e realizzazione di nuovo collegamento dai giardini dietro Palazzo Pretorio a Via Soldaini e Poggio Alberighi.	Pollina
4	Riqualificazione dei marciapiedi comunali, sia del capoluogo che delle frazioni, dissestati dell'usura del tempo e pericolosi per l'incolumità pubblica, seguendo le proposte dei cittadini e le criticità già individuate, con particolare attenzione all'abbattimento delle barriere architettoniche.	Pollina
5	Riqualificazione delle strade comunali del capoluogo e delle frazioni, ove necessario, con la realizzazione del nuovo tappeto di usura, oltre ai risanamenti e alla segnaletica orizzontale e verticale.	Pollina
6	Allargamento di Via Banti e Via del Ronzinello, per potenziare il collegamento con le scuole, le zone residenziali e le aree produttive e conseguente rotatoria su via di Fucecchiello.	Pollina
7	Allargamento di tratti di via Ramoni.	Pollina
8	Interventi sulla viabilità delle frazioni alte: messa in sicurezza dell'incrocio tra via delle Pinete e via Provinciale Romana Lucchese SP15; ripristino delle banchine stradali usurate dal traffico viario e dal tempo; rinnovamento di Via di Rimedio con l'installazione di sistemi di videosorveglianza e la realizzazione di un sentiero "area 30" in connessione con l'area dell'ex Opera Pia; messa in sicurezza di Via Porto di Cavallaia con la ristrutturazione del ponte sul Canale Usciana.	Pollina
9	Potenziare la sicurezza stradale attraverso il posizionamento di rilevatori di velocità, semafori a chiamata per attraversamenti ciclo-pedonali, dissuasori e sistemi di rallentamento, con particolare attenzione alle strade del centro cittadino e frazioni in corrispondenza di luoghi vissuti dalla popolazione quali scuole, aree verdi, servizi al cittadino e attività commerciali.	Pollina
<i>OO_4.E.7. Realizzare interventi su aree a verde</i>		
1	Riqualificare e potenziare la manutenzione dei parchi comunali dove creare - se non presenti - aree attrezzate e protette per bambini e bambine, ragazzi e ragazze, facendoli tornare a essere punti di aggregazione sicura, di divertimento e di sport per tutti i cittadini.	Pollina
2	Recupero e valorizzazione del parco e del giardino storico del complesso Corsini nel centro storico di Fucecchio.	Pollina
3	Riqualificazione del giardino Tommaso Cardini, già Bombicci, che diventerà uno dei luoghi privilegiati d'accesso al Centro Commerciale Naturale.	Pollina
4	Creare un'area verde attrezzata per ciascun quartiere del capoluogo e ciascuna frazione. Ogni area verde sarà dedicata ad una finalità specifica (per giocare, per praticare ginnastica dolce o yoga e così via), dovrà essere sicura e protetta da recinzioni o sistemi vegetativi e la loro manutenzione sarà curata congiuntamente dall'Amministrazione comunale e dalle associazioni o dalle contrade con cui sarà stipulata apposita convenzione.	Pollina
5	Ampliare la pratica di adozione delle aree verdi e delle rotatorie, attraverso accordi di sponsorship.	Pollina
6	Pianificare insieme agli enti preposti - Regione e Consorzio di Bonifica del Basso Valdarno - i tagli selettivi della vegetazione sulle sponde arginali dell'Arno.	Pollina

<i>OO_4.E.8.Garantire la manutenzione e l'ampliamento delle piste ciclabili</i>		
1	Garantire la manutenzione delle piste ciclabili esistenti.	Pollina
2	Costruire una pista ciclabile per collegare il capoluogo alla Stazione FFSS di San Miniato-Fucecchio come programmato nel progetto della ciclopista dell'Arno II lotto in corso di realizzazione e come evidenziato nel capitolo infrastrutture per il tratto di rifacimento SRT.	Pollina
3	Costruire una pista ciclabile per collegare il capoluogo a Cerreto Guidi, nell'ambito del progetto relativo alla Ciclopista dell'Arno.	Pollina

OS_4.F.Promuovere l'ecosostenibilità e la tutela dell'ambiente e degli animali

Amministratore: Sabrina Mazzei

<i>OO_4.F.1.Implementare iniziative e azioni volte alla salvaguardia dell'ambiente ed al coinvolgimento dei cittadini</i>		
1	Assumere, laddove necessario per risolvere problematiche legate al servizio, una funzione di intermediazione fra esercenti e associazioni di categoria e il gestore del servizio dei rifiuti.	Indirizzo
2	Rinnovare l'impegno all'interno del Comitato Promotore EMAS (EcoManagement and Audit Scheme) del distretto conciario per incentivare le migliori pratiche in tema di responsabilità ambientale e per rafforzare la promozione della qualità ambientale del prodotto locale, con l'ambizione di esportare uno schema nazionale per la qualificazione ambientale legato al "made in Italy" distrettuale.	Pollina
3	Implementazione del verde urbano anche attraverso i bandi regionali e nazionali di riforestazione urbana e progettazione di verde architettonico.	Indirizzo
4	Attivare Comunità Energetiche Rinnovabili (CER), associazioni, attività commerciali e produttive e istituzioni, con lo scopo di produrre, scambiare e consumare energia da fonti rinnovabili. I cittadini così coinvolti si sentiranno sempre più parte di una comunità attenta e consapevole della crisi climatica in atto e della necessità di ricorrere alle energie rinnovabili.	Pollina
5	Continuare a lavorare per l'efficientamento energetico degli edifici e dell'illuminazione pubblica, da attuarsi anche grazie alla partecipazione a bandi di finanziamento specifici.	Pollina
6	Intensificare i laboratori con le scuole e le campagne di sensibilizzazione in collaborazione anche con i gestori di servizi come Alia e Acque per approfondire i comportamenti corretti e virtuosi.	Pollina
7	Continuare ad organizzare capillarmente giornate di pulizia e sensibilizzazione ambientale, che coinvolgano attivamente le cittadine e i cittadini.	Pollina
8	Collaborare con il gestore dei rifiuti affinché pianifichi gli interventi di sfalcio solo a seguito della pulizia delle banchine e delle aree a verde per minimizzare le microplastiche.	Pollina
9	Collaborare con le società di distribuzione dell'energia elettrica perché nei prossimi anni Fucecchio sia dotata di un numero sempre maggiore di colonnine per il caricamento delle auto elettriche.	Pollina
<i>OO_4.G.2.Realizzare iniziative a tutela degli animali</i>		
1	Continuare a sostenere le associazioni che si occupano di contrastare il randagismo canino, la tutela delle colonie feline, gli abbandoni e le attività di recupero e reimmissione in natura della fauna selvatica.	Pollina
2	Proseguire la diffusione della cultura del rapporto con gli animali, la promozione dell'adozione di animali abbandonati organizzando iniziative in collaborazione con scuole e associazioni.	Pollina
3	Istituzione di progetti specifici di controllo e verifica in collaborazione con la Polizia Municipale (dalla verifica del microchip al controllo su raccolta delle deiezioni, modalità di detenzione degli animali e rispetto del Regolamento di tutela degli animali).	Pollina

5.Fucecchio straordinaria

OS_5.A.Promuovere la Cultura e preservare la Memoria Storica

Amministratore: Alberto Cafaro

<i>OO_5.A.1.Valorizzare il patrimonio culturale, organizzando iniziative ed eventi, incrementando la promozione e creando una grande rete che leghi i soggetti, gli spazi ed i luoghi della cultura con al centro il Museo civico</i>		
1	Organizzare gli Stati Generali della Cultura per siglare un "Patto per la Cultura" con istituzioni culturali, associazioni, contrade e stakeholders dei settori culturale e turistico.	Indirizzo
2	Istituzione delle Case della Cultura, una rete di luoghi e spazi importanti per la storia della Comunità fucecchiese. Si realizzeranno innanzitutto un censimento e una selezione dei luoghi e dei monumenti più rappresentativi di Fucecchio, che diventeranno "Case della Cultura", in cui si organizzeranno iniziative in collaborazione con le parrocchie, con le associazioni locali e con i cittadini.	Caccialupi
3	Valorizzare il Parco Corsini con i suoi annessi - dal Museo al Palazzo delle arti, dalla Tinaia alla Limonaia - rendendolo il cuore pulsante della produzione culturale e delle contaminazioni artistiche, mediante l'organizzazione di mostre, eventi e laboratori in collaborazione con le associazioni e le realtà del settore culturale. Il Museo dovrà essere un luogo sempre più accessibile e inclusivo, dove si promuoveranno diversità e sostenibilità, anche attraverso nuovi strumenti di comunicazione e promozione, fruibili da tutti i pubblici potenziali, così da portarne a compimento la vocazione, che per l'intera Comunità fucecchiese si declina in cultura e memoria storica, senso di appartenenza, partecipazione, socialità.	Indirizzo
4	Aderire ai progetti di alternanza scuola-lavoro finalizzati al coinvolgimento dei ragazzi nella valorizzazione del patrimonio culturale.	Caccialupi
5	Potenziare i progetti di avvicinamento e promozione alla lettura, in collaborazione con scuole e associazioni, anche attraverso la creazione di una "Biblioteca diffusa" (es. Punti di prestito esterni)	Caccialupi
6	Aderire alle più promettenti iniziative musicali delle principali istituzioni dell'area metropolitana, per garantire anche a Fucecchio la presenza di una ricca stagione musicale.	Caccialupi
7	Promuovere iniziative culturali e organizzare programmi di avvicinamento al teatro, alla drammaturgia e alla cinematografia.	Caccialupi
8	Collaborare con la Fondazione Montanelli Bassi per organizzare eventi formativi e occasioni legate al giornalismo, che proiettino la città sul panorama culturale ed editoriale nazionale.	Caccialupi
9	Rinnovare il sostegno agli editori e alle associazioni culturali presenti sul territorio, che negli anni hanno organizzato occasioni sociali e corsi formativi.	Caccialupi
10	Operare in collaborazione con l'Unità pastorale fucecchiese e con i Centri studi diocesani per restituire l'importanza storica delle grandi figure religiose venerate a Fucecchio: San Candido, San Pietro Igneo e San Teofilo da Corte.	Caccialupi
11	Valorizzare il Premio "Leone Rampante" attraverso convegni, dibattiti che facciano conoscere ai fucecchiesi i cittadini già insigniti di questo titolo onorifico.	Caccialupi
12	Valorizzare le competenze delle maestranze delle contrade del Palio in relazione alla realizzazione degli abiti storici e delle rappresentazioni sceniche del corteo. Evidenziare su canali nazionali la centralità della manifestazione del "Premio Cardini", assegnato alla Contrada artefice della migliore Sfilata.	Caccialupi Malucchi
13	Sostenere e promuovere i grandi eventi che, negli anni, hanno animato il Comune: da <i>Salamarzana a Natalia</i> , dalle performance di <i>Elan Frantoio</i> e della <i>Scuola internazionale di Teatro</i> a manifestazioni culturali, teatrali, cinematografiche, musicali.	Caccialupi Malucchi
<i>OO_5_A.2.Sostenere la memoria avvicinando i ragazzi ai valori della libertà, del rispetto e dell'uguaglianza</i>		
1	Preservare la memoria storica nelle attività di formazione e crescita delle giovani generazioni, attraverso iniziative ed eventi come quelli organizzati nell'ambito di ESTATE44, che utilizzino linguaggi nuovi Coinvolgere i giovani nelle iniziative dedicate alla Memoria, in collaborazione con ANED, ANPI e #FucecchioèLibera.	Caccialupi
2	Sostenere la partecipazione al "Viaggio della Memoria" ai campi di sterminio, di concerto con gli altri Comuni dell'Empolese Valdelsa e con l'Associazione Aned.	Caccialupi
3	Continuare a collaborare con i Comuni vittime degli eccidi nazifascisti.	indirizzo

OS_5.B.Promuovere e sostenere il Palio

Amministratore: Emma Donnini e Consigliere delegato Daniele Cei

<i>OO_5.B.1. Migliorare l'organizzazione delle attività a sostegno del Palio e assicurare il benessere dei cavalli</i>		
1	Tenere alta l'attenzione su tutto quanto concerne la salute e il benessere dei cavalli, i protocolli sanitari, le normative antidoping, la sicurezza per il pubblico spettacolo.	Indirizzo
2	Collaborare con il CdA del Palio e le singole Contrade per individuare, laddove non ancora disponibili, sedi stabili e stalle.	Pollina
3	Attualizzare e rendere compatibile con le norme per gli enti del Terzo settore, lo Statuto del Palio, lo strumento normativo che individua e regola la manifestazione, in modo da poter partecipare a bandi specifici per il reperimento di risorse finanziarie, tenuto conto della garanzia economica e documentale che il Comune mette a disposizione a protezione dell'intera manifestazione.	Segretario
4	Strutturare all'interno del Comune un Ufficio Palio per razionalizzare acquisti, servizi, comunicazione e promozione.	Trasversale
<i>OO_5.B.2. Valorizzare il Palio, potenziando le iniziative di promozione e rafforzando la collaborazione con altre città che gestiscono manifestazioni consimili (Consigliere delegato Cei)</i>		
1	In collaborazione con le altre manifestazioni con equidi, creare una fondazione che le tuteli, le promuova e le rappresenti ai tavoli di discussione a livello ministeriale e regionale, per migliorare le regole sul benessere animale e per reperire risorse finanziarie.	Indirizzo
2	Rafforzare i rapporti esistenti con i Palii d'Italia per contribuire alla promozione della Manifestazione.	Indirizzo
3	Potenziare le iniziative di promozione della manifestazione, ampliandone la diffusione sui canali nazionali, anche grazie alla collaborazione con altre manifestazioni consimili di altre realtà.	Caccialupi Malucchi

OS_5.C.Promuovere il Turismo

Amministratore: Alberto Cafaro e Consigliere delegato Daniele Cei (Cammini storici)

<i>OO_5.C.1.Realizzare interventi di promozione del territorio in collaborazione con i vari soggetti coinvolti e promuovere il turismo ambientale e rurale</i>		
1	Collaborare per la promozione delle attività di Pro Loco Fucecchio, dell'ufficio turistico e dell'associazione Fucecchio Turismo, per il reperimento di bandi, la gestione dei rapporti con le strutture ricettive, il supporto nell'organizzazione e nel reperimento di fondi per organizzare eventi.	Caccialupi Pollina Malucchi
2	Collaborare con Regione Toscana e Toscana Promozione Turistica per sollecitare la creazione di pacchetti turistici legati al Palio e agli eventi e ai luoghi più rappresentativi del nostro territorio, da parte degli operatori turistici.	Indirizzo
3	Rafforzare il ruolo di Fucecchio all'interno dell'Ambito Turistico Empolese Valdelsa e Montalbano consolidando la relazione con Toscana Promozione Turistica, finalizzato ad azioni differenziate: dalla formazione e aggiornamento degli operatori del settore su marketing territoriale, comunicazione e digitale fino alla possibile partecipazione di Fucecchio a fiere di turismo, educational tour, incontri BtoB per promuovere il territorio e la sua offerta.	Indirizzo
4	Promuovere il turismo ambientale, in collaborazione con stakeholders del settore turistico, promuovendo programmi e pacchetti turistici che prevedano escursioni che abbiano una ricaduta stabile sul tessuto agriturismo locale.	Indirizzo
5	Promuovere il turismo rurale nelle frazioni, che valorizzi le risorse naturali, culturali e gastronomiche del territorio collinare.	Indirizzo
6	Recuperare la strada rurale che si snoda dalla Via della Cascinaccia fino alla Via Madonna della Querce, con l'intento di creare un percorso pedonale e di turismo lento.	Pollina
<i>OO_5.C.2.Promuovere e garantire la salvaguardia dei cammini storici</i>		
1	Valorizzare i "Cammini" storici sul nostro territorio (vie Francigena, Romea Strata, Medicea), legati al turismo dolce - al trekking, in bici e a cavallo, implementando una programmazione periodica di visite guidate, che prevedano la sosta presso strutture ricettive, agrituristiche, di agri-campeggi e aree destinate al glamping poste lungo gli itinerari.	Indirizzo

2	Potenziare il cicloturismo in particolare legato alla Romea Strata e alla Francigena, ma anche ad un percorso della Memoria nel Padule di Fucecchio, attraverso la produzione di mappe escursionistiche e di percorsi geolocalizzati digitali.	Caccialupi Pollina
3	Creare pacchetti e promozioni di accoglienza per i Pellegrini della Francigena definendo prezzi concordati per il pernottamento e speciali sconti per pellegrini in bar e alimentari.	Indirizzo

OS_5.D.Valorizzare le aree naturali

Amministratore: Consigliera delegata Raffaella Castaldo

<i>OO_5.D.1. Realizzare interventi volti a promuovere e tutelare i pregi ambientali delle Cerbaie e del Padule</i>		
1	Ripristino e manutenzione della rete dei sentieri e ippovie della ex Opera Pia e, in particolare, nei boschi delle Cerbaie, per garantire alla cittadinanza la possibilità di godere di una mobilità dolce e di riappropriarsi del territorio. Implementare azioni a difesa dell'habitat della pianta carnivora Drosera Rotundifolia.	Pollina
2	Promuovere attività di educazione ambientale, in collaborazione con professionisti qualificati, da rivolgere agli istituti scolastici e alla cittadinanza.	Caccialupi
3	Rendere gli spazi intorno alla Villa della ex Opera Pia Landini Marchiani luogo baricentrico per la fruizione delle Cerbaie, da cui potranno partire escursioni e dove si potranno organizzare attività ricreative e didattiche per i bambini e i ragazzi.	Pollina
4	Promuovere un Patto per il Padule, che coinvolga i Comuni rivieraschi, Regione Toscana e le associazioni gravitanti sul Padule, dal mondo ambientalista a quello della caccia, per rilanciare a livello nazionale questo luogo.	Pollina
5	Partecipare a bandi regionali, nazionali ed europei, per realizzare strutture per l'accoglienza, le attività didattiche e l'osservazione della flora e della fauna del Padule, per realizzare percorsi pedonali e ciclabili attrezzati nell'area del Padule ma anche sentieri attrezzati che consentano ai visitatori di passeggiare dalle colline delle Cerbaie sino al cratere palustre.	Pollina
6	Sostenere l'organizzazione da parte di associazioni/tour operator di visite guidate con guide esperte della zona per offrire una visione approfondita della storia, della natura e della cultura del Padule.	Caccialupi
7	Valorizzare il camminamento naturale sugli argini del Canale Maestro e dell'Usciana, intervenendo - secondo la necessità - sui ciglionamenti e sulle scarpate, laddove necessario, e realizzando punti di salita con il ricorso a elementi naturali e compatibili con il paesaggio.	Pollina
8	Implementare programmi di educazione ambientale nelle scuole locali per sensibilizzare i giovani sull'importanza della biodiversità e della conservazione delle aree umide.	Pollina Caccialupi

Obiettivi operativi delle Società Partecipate

Relativamente alle aziende partecipate, si proseguirà a rafforzare il raccordo con le società, il flusso delle informazioni e le procedure di controllo di competenza dell'ente.

OBIETTIVI GENERALI PER TUTTE LE SOCIETA'

- Mantenimento dell'equilibrio economico, in modo tale da non determinare effetti pregiudizievoli per gli equilibri finanziari del Comune;
- Rispetto del sistema dei controlli previsto dal vigente Regolamento comunale, anche tramite l'utilizzo condiviso di check-list e altri strumenti di verifica condivisa;
- Rispetto degli obblighi in materia di prevenzione della corruzione, di trasparenza e di trattamento dei dati personali, secondo quanto disposto dalla vigente normativa;
- Rispetto delle disposizioni contenute nel D.Lgs. 175/2016 Testo Unico sulle società a partecipazione pubblica.

OBIETTIVI SPECIFICI

FUCECCHIO SERVIZI

Nelle more di eventuali variazioni da apportarsi mediante la Nota di aggiornamento al presente DUP, per il 2025 si confermano i seguenti obiettivi, individuati con delibera della Giunta n.325 del 6/11/2023 :

- adottare misure volte ad incrementare i ricavi e ridurre i costi, mediante razionalizzazione della gestione dei servizi affidati, in particolar modo relativamente alla farmacia comunale, alla refezione scolastica ed ai servizi amministrativi generali, ciò affinché si possa aumentare le performance aziendali;
- definire un budget massimo al corrispettivo anno 2025 pari a € 844.6480 I.V.A compresa, di cui € 230.880,00 per il servizio refezione scolastica e € 613.800,00 per il servizio di trasporto scolastico I.V.A. compresa, disponendo che attraverso l'impiego di tali risorse, dovranno essere assicurati tutti i servizi che l'amministrazione ha affidato in gestione alla società, da eseguire in modo tale da non pregiudicarne il livello qualitativo;

ACQUATEMPRA

Nelle more di eventuali variazioni da apportarsi mediante la Nota di aggiornamento al presente DUP, per l'anno 2025 si confermano i seguenti obiettivi operativi già assegnati per l'anno 2024 e di seguito elencati:

- Miglioramento e ottimizzazione dell'impiego del personale dipendente e degli altri fattori produttivi fra i diversi impianti gestiti dalla società, con l'obiettivo di ottenere recuperi di efficienza;
- Rafforzare la struttura amministrativo-contabile della società e implementare un nuovo assetto contabile con un nuovo software, anche in relazione alla necessità di agevolare l'attività di controllo analogo a cui è tenuta l'Amministrazione comunale;
- Dare attuazione alle previsioni contenute nel contratto di servizio;

- Effettuare gli interventi di manutenzione dei beni di proprietà comunale autorizzati;
- Completare, nell'ambito del sito internet della società, la possibilità per gli utenti di effettuare iscrizioni e pagamenti on line, garantendo livelli di sicurezza informatica adeguati.

PUBLICASA

- Mantenere il bilancio societario in attivo assicurando il rispetto dei livelli gestionali previsti dal Contratto di Servizio stipulato tra i Comuni soci afferenti al L.O.D.E. Empolese Valdelsa e Publicasa;
- Incrementare il patrimonio di alloggi di E.R.P. attraverso il reperimento di finanziamenti Europei, Statali, Regionali, Comunali, per la realizzazione di nuove costruzioni e recupero di patrimonio da destinare ad alloggi;
- Incrementare la valorizzazione del patrimonio di E.R.P. attraverso il reperimento di finanziamenti Europei, Statali, Regionali, Comunali e privati al fine di mantenere, efficientare dal punto di vista energetico e migliorare sismicamente gli edifici in gestione;
- Ripristinare gli alloggi sfitti con gli standard approvati dal L.O.D.E. Empolese Valdelsa, in modo da mettere a disposizione più appartamenti, nel minor tempo possibile ai fini dell'assegnazione agli aventi diritto, attraverso il reperimento di finanziamenti Europei, Statali, Regionali, Comunali, utilizzo del Canone di Concessione erogato ai comuni, fondi propri di Publicasa;
- Eseguire una ricognizione di aree ed edifici pubblici disponibili per la realizzazione di interventi di edilizia sociale, al fine di predisporre i piani di fattibilità necessari alla partecipazione a eventuali bandi di finanziamento;
- Attuazione dei progetti finanziati con i fondi PNRR d'interesse per il territorio del Comune di Fucecchio, la cui attuazione è in corso ed avrà durata fino al 31 Marzo 2026.

Comune di Fucecchio

Documento Unico di Programmazione 2025-2027

Allegato A - Analisi finanziaria generale

Evoluzione delle entrate (accertato)

Entrate (in euro)	RENDICONTO	RENDICONTO	RENDICONTO	RENDICONTO	RENDICONTO
	2019	2020	2021	2022	2023
Utilizzo FPV di parte corrente	174.865,05	247.600,82	291.314,78	185.644,27	229.715,06
Utilizzo FPV di parte capitale	3.581.372,52	3.825.846,19	2.062.322,36	1.636.848,28	6.006.295,95
Avanzo di amministrazione applicato	857.646,72	920.746,15	2.270.315,08	1.996.447,86	1.993.498,80
Titolo 1 - Entrate correnti di natura tributaria, contributiva e perequativa	14.582.732,48	14.517.506,22	14.918.184,68	15.598.148,72	10.413.754,16
Titolo 2 - Trasferimenti correnti	1.472.232,04	2.785.950,27	1.699.132,85	1.517.243,88	1.661.358,25
Titolo 3 - Entrate extratributarie	2.356.186,94	1.934.688,31	2.353.846,11	2.422.286,53	2.438.650,84
Titolo 4 - Entrate in conto capitale	2.862.191,60	2.065.355,53	1.748.183,93	2.831.906,81	5.523.431,80
Titolo 5 - Entrate da riduzione di attività finanziarie	0,00	860.402,08	1.395.663,28	4.394.057,88	1.306.770,92
Titolo 6 - Accensione di prestiti	332.860,00	614.000,00	909.192,19	4.000.000,00	448.577,11
Titolo 7 - Anticipazione da istituto tesoriere/cassiere	0,00	0,00	0,00	0,00	0,00
TOTALE	25.887.227,35	27.772.095,57	27.648.155,26	34.582.584,23	30.022.052,89

Evoluzione delle spese (impegnato)

Spese (in euro)	RENDICONTO 2019	RENDICONTO 2020	RENDICONTO 2021	RENDICONTO 2022	RENDICONTO 2023
Titolo 1 - Spese correnti	15.132.444,43	15.575.826,90	17.247.726,84	17.324.624,51	13.168.538,78
Titolo 2 - Spese in conto capitale	3.172.600,77	4.554.625,40	2.925.733,24	2.078.774,72	4.714.521,59
Titolo 3 - Spese per incremento di attività finanziarie	0,00	844.904,08	1.376.281,78	4.392.002,87	986.121,09
Titolo 4 - Rimborso di prestiti	1.291.518,13	799.927,47	1.025.235,64	1.050.655,38	1.014.217,57
Titolo 5 - Chiusura Anticipazioni da istituto tesoriere/cassiere	0,00	0,00	0,00	0,00	0,00
TOTALE	19.596.563,33	21.775.283,85	22.574.977,50	24.846.057,48	19.883.399,03

Partite di giro (accertato/impegnato)

Servizi c/terzi (in euro)	RENDICONTO 2019	RENDICONTO 2020	RENDICONTO 2021	RENDICONTO 2022	RENDICONTO 2023
Titolo 9 - Entrate per conto di terzi e partite di giro	2.241.785,28	2.362.865,75	3.279.548,84	2.396.788,20	2.506.910,06
Titolo 7 - Spese per conto di terzi e partite di giro	2.241.785,28	2.362.865,75	3.279.548,84	2.396.788,20	2.506.910,06

Analisi delle entrate

Entrate correnti (anno 2024)

Titolo	Previsione iniziale	Previsione assestata	Accertato (alla data di generazione del DUP 21.08.2024)	%	Riscosso (alla data di generazione del DUP 21.08.2024)	%	Residuo (alla data di generazione del DUP 21.08.2024)
Entrate tributarie	10.587.715,00	10.613.328,23	6.521.260,35	61,44	5.472.529,43	51,56	1.048.730,92
Entrate da trasferimenti	1.633.837,00	1.867.080,01	749.006,50	40,12	359.508,72	19,26	389.497,78
Entrate extratributarie	2.364.433,74	2.698.407,15	1.411.561,72	52,31	1.146.133,40	42,47	265.428,32
TOTALE	14.585.985,74	15.178.815,39	8.681.828,57	57,2	6.978.171,55	45,97	1.703.657,02

Impegni di parte capitale assunti nell'esercizio in corso e successivo

MISSIONE	PROGRAMMA	IMPEGNI 2024 (alla data di generazione del DUP 21.08.2024)	IMPEGNI 2025 (alla data di generazione del DUP 21.08.2024)
1 - Servizi istituzionali, generali e di gestione	1 - Organi istituzionali	0,00	0,00
1 - Servizi istituzionali, generali e di gestione	2 - Segreteria generale	0,00	0,00
1 - Servizi istituzionali, generali e di gestione	3 - Gestione economica, finanziaria, programmazione e provveditorato	0,00	0,00
1 - Servizi istituzionali, generali e di gestione	4 - Gestione delle entrate tributarie e servizi fiscali	0,00	0,00
1 - Servizi istituzionali, generali e di gestione	5 - Gestione dei beni demaniali e patrimoniali	1.946.758,71	0,00
1 - Servizi istituzionali, generali e di gestione	6 - Ufficio tecnico	140.829,12	0,00
1 - Servizi istituzionali, generali e di gestione	7 - Elezioni e consultazioni popolari - Anagrafe e stato civile	0,00	0,00
1 - Servizi istituzionali, generali e di gestione	8 - Statistica e sistemi informativi	281.169,57	0,00
1 - Servizi istituzionali, generali e di gestione	10 - Risorse umane	5.063,00	0,00
1 - Servizi istituzionali, generali e di gestione	11 - Altri servizi generali	109.651,96	0,00
2 - Giustizia	1 - Uffici giudiziari	0,00	0,00
3 - Ordine pubblico e sicurezza	1 - Polizia locale e amministrativa	0,00	0,00
3 - Ordine pubblico e sicurezza	2 - Sistema integrato di sicurezza urbana	42.481,35	0,00
4 - Istruzione e diritto allo studio	1 - Istruzione prescolastica	5.436.393,22	0,00
4 - Istruzione e diritto allo studio	2 - Altri ordini di istruzione non universitaria	77.392,15	0,00
4 - Istruzione e diritto allo studio	6 - Servizi ausiliari all'istruzione	723.128,49	0,00
4 - Istruzione e diritto allo studio	7 - Diritto allo studio	0,00	0,00
5 - Tutela e valorizzazione dei beni e attività culturali	1 - Valorizzazione dei beni di interesse storico	443.891,87	0,00
5 - Tutela e valorizzazione dei beni e attività culturali	2 - Attività culturali e interventi diversi nel settore culturale	34.727,11	0,00
6 - Politiche giovanili, sport e tempo libero	1 - Sport e tempo libero	670.782,02	0,00
6 - Politiche giovanili, sport e tempo libero	2 - Giovani	0,00	0,00
7 - Turismo	1 - Sviluppo e valorizzazione del turismo	0,00	0,00

8 - Assetto del territorio ed edilizia abitativa	1 - Urbanistica e assetto del territorio	0,00	0,00
8 - Assetto del territorio ed edilizia abitativa	2 - Edilizia residenziale pubblica e locale e piani di edilizia economico-popolare	503.929,38	0,00
9 - Sviluppo sostenibile e tutela del territorio e dell'ambiente	1 - Difesa del suolo	109.965,00	0,00
9 - Sviluppo sostenibile e tutela del territorio e dell'ambiente	2 - Tutela, valorizzazione e recupero ambientale	83.232,14	0,00
9 - Sviluppo sostenibile e tutela del territorio e dell'ambiente	3 - Rifiuti	16.323,60	0,00
9 - Sviluppo sostenibile e tutela del territorio e dell'ambiente	4 - Servizio idrico integrato	0,00	0,00
9 - Sviluppo sostenibile e tutela del territorio e dell'ambiente	5 - Aree protette, parchi naturali, protezione naturalistica e forestazione	15.000,00	10.000,00
9 - Sviluppo sostenibile e tutela del territorio e dell'ambiente	6 - Tutela e valorizzazione delle risorse idriche	0,00	0,00
9 - Sviluppo sostenibile e tutela del territorio e dell'ambiente	8 - Qualità dell'aria e riduzione dell'inquinamento	0,00	0,00
10 - Trasporti e diritto alla mobilità	2 - Trasporto pubblico locale	0,00	0,00
10 - Trasporti e diritto alla mobilità	5 - Viabilità e infrastrutture stradali	13.166.871,92	0,00
11 - Soccorso civile	1 - Sistema di protezione civile	0,00	0,00
11 - Soccorso civile	2 - Interventi a seguito di calamità naturali	0,00	0,00
12 - Diritti sociali, politiche sociali e famiglia	1 - Interventi per l'infanzia e i minori e per asili nido	836.051,26	0,00
12 - Diritti sociali, politiche sociali e famiglia	2 - Interventi per la disabilità	0,00	0,00
12 - Diritti sociali, politiche sociali e famiglia	4 - Interventi per soggetti a rischio di esclusione sociale	0,00	0,00
12 - Diritti sociali, politiche sociali e famiglia	8 - Cooperazione e associazionismo	0,00	0,00
12 - Diritti sociali, politiche sociali e famiglia	9 - Servizio necroscopico e cimiteriale	10.000,00	0,00
13 - Tutela della salute	7 - Ulteriori spese in materia sanitaria	0,00	0,00
14 - Sviluppo economico e competitività	1 - Industria PMI e Artigianato	0,00	0,00
14 - Sviluppo economico e competitività	2 - Commercio - reti distributive - tutela dei consumatori	75.000,00	0,00
14 - Sviluppo economico e competitività	4 - Reti e altri servizi di pubblica utilità	0,00	0,00
15 - Politiche per il lavoro e la formazione professionale	1 - Servizi per lo sviluppo del mercato del lavoro	0,00	0,00
16 - Agricoltura, politiche agroalimentari e pesca	2 - Caccia e pesca	0,00	0,00

19 - Relazioni internazionali	1 - Relazioni internazionali e Cooperazione allo sviluppo	0,00	0,00
20 - Fondi e accantonamenti	1 - Fondo di riserva	0,00	0,00
20 - Fondi e accantonamenti	2 - Fondo crediti di dubbia esigibilità	0,00	0,00
20 - Fondi e accantonamenti	3 - Altri fondi	0,00	0,00
50 - Debito pubblico	2 - Quota capitale ammortamento mutui e prestiti obbligazionari	0,00	0,00
99 - Servizi per conto terzi	1 - Servizi per conto terzi e Partite di giro	0,00	0,00
	TOTALE	24.728.641,87	10.000,00

E il relativo riepilogo per missione:

Missione	IMPEGNI 2024 (alla data di generazione del DUP 21.08.2024)	IMPEGNI 2025 (alla data di generazione del DUP 21.08.2024)
1 - Servizi istituzionali, generali e di gestione	2.483.472,36	0,00
2 - Giustizia	0,00	0,00
3 - Ordine pubblico e sicurezza	42.481,35	0,00
4 - Istruzione e diritto allo studio	6.236.913,86	0,00
5 - Tutela e valorizzazione dei beni e attività culturali	478.618,98	0,00
6 - Politiche giovanili, sport e tempo libero	670.782,02	0,00
7 - Turismo	0,00	0,00
8 - Assetto del territorio ed edilizia abitativa	503.929,38	0,00
9 - Sviluppo sostenibile e tutela del territorio e dell'ambiente	224.520,74	10.000,00
10 - Trasporti e diritto alla mobilità	13.166.871,92	0,00
11 - Soccorso civile	0,00	0,00
12 - Diritti sociali, politiche sociali e famiglia	846.051,26	0,00
13 - Tutela della salute	0,00	0,00
14 - Sviluppo economico e competitività	75.000,00	0,00
15 - Politiche per il lavoro e la formazione professionale	0,00	0,00
16 - Agricoltura, politiche agroalimentari e pesca	0,00	0,00
19 - Relazioni internazionali	0,00	0,00
20 - Fondi e accantonamenti	0,00	0,00
50 - Debito pubblico	0,00	0,00
99 - Servizi per conto terzi	0,00	0,00
TOTALE	24.728.641,87	10.000,00

Analisi della spesa - parte corrente

Impegni di parte corrente assunti nell'esercizio in corso e successivo

Missione	Programma	IMPEGNI 2024 (alla data di generazione del DUP 21.08.2024)	IMPEGNI 2025 (alla data di generazione del DUP 21.08.2024)
1 - Servizi istituzionali, generali e di gestione	1 - Organi istituzionali	294.203,70	10.020,70
1 - Servizi istituzionali, generali e di gestione	2 - Segreteria generale	451.304,32	0,00
1 - Servizi istituzionali, generali e di gestione	3 - Gestione economica, finanziaria, programmazione e provveditorato	243.403,88	12.863,87
1 - Servizi istituzionali, generali e di gestione	4 - Gestione delle entrate tributarie e servizi fiscali	613.105,23	17.486,63
1 - Servizi istituzionali, generali e di gestione	5 - Gestione dei beni demaniali e patrimoniali	36.007,30	0,00
1 - Servizi istituzionali, generali e di gestione	6 - Ufficio tecnico	676.087,50	6.625,13
1 - Servizi istituzionali, generali e di gestione	7 - Elezioni e consultazioni popolari - Anagrafe e stato civile	356.010,03	2.250,00
1 - Servizi istituzionali, generali e di gestione	8 - Statistica e sistemi informativi	202.689,66	13.144,71
1 - Servizi istituzionali, generali e di gestione	10 - Risorse umane	528.854,94	61.092,61
1 - Servizi istituzionali, generali e di gestione	11 - Altri servizi generali	717.929,90	89.286,62
2 - Giustizia	1 - Uffici giudiziari	31.776,75	0,00
3 - Ordine pubblico e sicurezza	1 - Polizia locale e amministrativa	713.650,00	0,00
3 - Ordine pubblico e sicurezza	2 - Sistema integrato di sicurezza urbana	8.540,00	0,00
4 - Istruzione e diritto allo studio	1 - Istruzione prescolastica	138.215,89	19.568,90
4 - Istruzione e diritto allo studio	2 - Altri ordini di istruzione non universitaria	265.068,54	28.278,16
4 - Istruzione e diritto allo studio	6 - Servizi ausiliari all'istruzione	1.326.568,25	363.203,47
4 - Istruzione e diritto allo studio	7 - Diritto allo studio	187.761,08	0,00
5 - Tutela e valorizzazione dei beni e attività culturali	1 - Valorizzazione dei beni di interesse storico	0,00	0,00
5 - Tutela e valorizzazione dei beni e attività culturali	2 - Attività culturali e interventi diversi nel settore culturale	500.226,65	85.754,30
6 - Politiche giovanili, sport e tempo libero	1 - Sport e tempo libero	344.261,97	131.026,64
6 - Politiche giovanili, sport e tempo libero	2 - Giovani	237.506,17	167.704,86
7 - Turismo	1 - Sviluppo e valorizzazione del turismo	10.060,12	6.000,00

8 - Assetto del territorio ed edilizia abitativa	1 - Urbanistica e assetto del territorio	204.393,00	0,00
8 - Assetto del territorio ed edilizia abitativa	2 - Edilizia residenziale pubblica e locale e piani di edilizia economico-popolare	709,88	0,00
9 - Sviluppo sostenibile e tutela del territorio e dell'ambiente	1 - Difesa del suolo	0,00	0,00
9 - Sviluppo sostenibile e tutela del territorio e dell'ambiente	2 - Tutela, valorizzazione e recupero ambientale	310.629,20	27.862,60
9 - Sviluppo sostenibile e tutela del territorio e dell'ambiente	3 - Rifiuti	40.907,00	27.385,00
9 - Sviluppo sostenibile e tutela del territorio e dell'ambiente	4 - Servizio idrico integrato	1.735,00	400,00
9 - Sviluppo sostenibile e tutela del territorio e dell'ambiente	5 - Aree protette, parchi naturali, protezione naturalistica e forestazione	2.500,00	0,00
9 - Sviluppo sostenibile e tutela del territorio e dell'ambiente	6 - Tutela e valorizzazione delle risorse idriche	0,00	0,00
9 - Sviluppo sostenibile e tutela del territorio e dell'ambiente	8 - Qualità dell'aria e riduzione dell'inquinamento	0,00	0,00
10 - Trasporti e diritto alla mobilità	2 - Trasporto pubblico locale	146.214,38	0,00
10 - Trasporti e diritto alla mobilità	5 - Viabilità e infrastrutture stradali	1.093.485,11	0,00
11 - Soccorso civile	1 - Sistema di protezione civile	0,00	0,00
11 - Soccorso civile	2 - Interventi a seguito di calamità naturali	10.153,47	0,00
12 - Diritti sociali, politiche sociali e famiglia	1 - Interventi per l'infanzia e i minori e per asili nido	1.023.832,14	352.217,23
12 - Diritti sociali, politiche sociali e famiglia	2 - Interventi per la disabilità	57.463,67	0,00
12 - Diritti sociali, politiche sociali e famiglia	4 - Interventi per soggetti a rischio di esclusione sociale	1.387.451,51	3.500,00
12 - Diritti sociali, politiche sociali e famiglia	8 - Cooperazione e associazionismo	7.500,00	0,00
12 - Diritti sociali, politiche sociali e famiglia	9 - Servizio necroscopico e cimiteriale	296.816,75	4.000,00
13 - Tutela della salute	7 - Ulteriori spese in materia sanitaria	49.736,89	22.316,35
14 - Sviluppo economico e competitività	1 - Industria PMI e Artigianato	1.317,13	0,00
14 - Sviluppo economico e competitività	2 - Commercio - reti distributive - tutela dei consumatori	0,00	0,00
14 - Sviluppo economico e competitività	4 - Reti e altri servizi di pubblica utilità	108.310,05	0,00
15 - Politiche per il lavoro e la formazione professionale	1 - Servizi per lo sviluppo del mercato del lavoro	11.442,77	3.537,39
16 - Agricoltura, politiche agroalimentari e pesca	2 - Caccia e pesca	0,00	0,00

19 - Relazioni internazionali	1 - Relazioni internazionali e Cooperazione allo sviluppo	7.000,00	0,00
20 - Fondi e accantonamenti	1 - Fondo di riserva	0,00	0,00
20 - Fondi e accantonamenti	2 - Fondo crediti di dubbia esigibilità	0,00	0,00
20 - Fondi e accantonamenti	3 - Altri fondi	0,00	0,00
50 - Debito pubblico	2 - Quota capitale ammortamento mutui e prestiti obbligazionari	0,00	0,00
99 - Servizi per conto terzi	1 - Servizi per conto terzi e Partite di giro	0,00	0,00
	TOTALE	12.644.829,83	1.455.525,17

E il relativo riepilogo per missione:

Missione	IMPEGNI 2024 (alla data di generazione del DUP 21.08.2024)	IMPEGNI 2025 (alla data di generazione del DUP 21.08.2024)
1 - Servizi istituzionali, generali e di gestione	4.119.596,46	212.770,27
2 - Giustizia	31.776,75	0,00
3 - Ordine pubblico e sicurezza	722.190,00	0,00
4 - Istruzione e diritto allo studio	1.917.613,76	411.050,53
5 - Tutela e valorizzazione dei beni e attività culturali	500.226,65	85.754,30
6 - Politiche giovanili, sport e tempo libero	581.768,14	298.731,50
7 - Turismo	10.060,12	6.000,00
8 - Assetto del territorio ed edilizia abitativa	205.102,88	0,00
9 - Sviluppo sostenibile e tutela del territorio e dell'ambiente	355.771,20	55.647,60
10 - Trasporti e diritto alla mobilità	1.239.699,49	0,00
11 - Soccorso civile	10.153,47	0,00
12 - Diritti sociali, politiche sociali e famiglia	2.773.064,07	359.717,23
13 - Tutela della salute	49.736,89	22.316,35
14 - Sviluppo economico e competitività	109.627,18	0,00
15 - Politiche per il lavoro e la formazione professionale	11.442,77	3.537,39
16 - Agricoltura, politiche agroalimentari e pesca	0,00	0,00
19 - Relazioni internazionali	7.000,00	0,00
20 - Fondi e accantonamenti	0,00	0,00
50 - Debito pubblico	0,00	0,00
99 - Servizi per conto terzi	0,00	0,00
TOTALE	12.644.829,83	1.455.525,17

Obiettivi finanziari per missione e programma

Parte corrente per missione e programma

Missione	Programma	Previsioni definitive eser.precedente	2025		2026		2027	
			Previsioni	Di cui Fondo pluriennale vincolato	Previsioni	Di cui Fondo pluriennale vincolato	Previsioni	Di cui Fondo pluriennale vincolato
1	1	383.706,65	361.612,69	0,00	363.909,69	0,00	363.909,69	0,00
1	2	452.928,32	440.399,00	0,00	440.399,00	0,00	440.399,00	0,00
1	3	433.245,86	447.452,68	0,00	416.819,68	0,00	419.006,68	0,00
1	4	659.956,78	340.686,00	0,00	340.686,00	0,00	340.686,00	0,00
1	5	41.022,00	41.022,00	0,00	41.022,00	0,00	41.022,00	0,00
1	6	732.534,54	665.870,00	0,00	665.870,00	0,00	665.870,00	0,00
1	7	366.006,19	406.409,00	0,00	341.409,00	0,00	341.409,00	0,00
1	8	242.083,68	215.313,00	0,00	215.313,00	0,00	215.313,00	0,00
1	10	646.073,71	425.148,00	0,00	425.148,00	0,00	425.148,00	0,00
1	11	861.319,86	748.432,32	0,00	726.169,32	0,00	726.169,32	0,00
2	1	31.776,75	31.776,00	0,00	31.776,00	0,00	31.776,00	0,00
3	1	742.763,23	752.401,00	0,00	752.401,00	0,00	752.401,00	0,00
3	2	8.540,00	8.540,00	0,00	8.540,00	0,00	8.540,00	0,00
4	1	153.745,00	150.361,00	0,00	147.530,00	0,00	147.530,00	0,00

4	2	442.116,00	421.730,00	0,00	421.080,00	0,00	421.080,00	0,00
4	6	1.777.710,51	1.562.235,15	0,00	1.562.730,15	0,00	1.562.730,15	0,00
4	7	279.105,64	0,00	0,00	0,00	0,00	0,00	0,00
5	1	0,00	0,00	0,00	0,00	0,00	0,00	0,00
5	2	622.290,90	494.860,00	0,00	483.843,00	0,00	483.843,00	0,00
6	1	350.769,20	339.450,20	0,00	338.922,20	0,00	338.922,20	0,00
6	2	263.308,51	262.198,00	0,00	245.034,00	0,00	245.034,00	0,00
7	1	23.060,12	9.560,12	0,00	9.560,12	0,00	9.560,12	0,00
8	1	204.393,00	201.513,00	0,00	201.513,00	0,00	201.513,00	0,00
8	2	710,00	30,00	0,00	6,00	0,00	6,00	0,00
9	1	0,00	0,00	0,00	0,00	0,00	0,00	0,00
9	2	355.658,21	350.905,00	0,00	352.423,00	0,00	352.423,00	0,00
9	3	77.501,95	53.337,00	0,00	53.337,00	0,00	53.337,00	0,00
9	4	9.735,00	9.735,00	0,00	9.735,00	0,00	9.735,00	0,00
9	5	4.500,00	4.500,00	0,00	4.500,00	0,00	4.500,00	0,00
9	6	1,00	6.038,00	0,00	6.038,00	0,00	6.038,00	0,00
9	8	0,00	2.810,00	0,00	2.810,00	0,00	2.810,00	0,00
10	2	157.578,48	140.907,00	0,00	142.747,00	0,00	142.747,00	0,00
10	5	1.459.581,12	1.425.270,67	0,00	1.414.351,67	0,00	1.414.351,67	0,00

11	1	78.750,00	26.283,00	0,00	26.283,00	0,00	26.283,00	0,00
11	2	10.153,47	0,00	0,00	0,00	0,00	0,00	0,00
12	1	1.320.676,69	990.744,84	0,00	912.827,84	0,00	912.827,84	0,00
12	2	176.153,67	118.690,00	0,00	118.690,00	0,00	118.690,00	0,00
12	4	1.449.964,92	1.444.820,81	0,00	1.444.820,81	0,00	1.444.820,81	0,00
12	8	24.365,00	22.965,00	0,00	6.565,00	0,00	6.565,00	0,00
12	9	315.539,49	290.896,00	0,00	289.514,00	0,00	289.514,00	0,00
13	7	51.237,00	30.537,00	0,00	30.537,00	0,00	30.537,00	0,00
14	1	7.566,00	6.200,00	0,00	6.200,00	0,00	6.200,00	0,00
14	2	10.225,00	225,00	0,00	225,00	0,00	225,00	0,00
14	4	109.710,05	110.434,00	0,00	110.434,00	0,00	110.434,00	0,00
15	1	12.133,00	11.853,00	0,00	11.836,00	0,00	11.836,00	0,00
16	2	0,00	0,00	0,00	0,00	0,00	0,00	0,00
19	1	7.000,00	0,00	0,00	0,00	0,00	0,00	0,00
20	1	23.016,10	45.000,00	0,00	45.000,00	0,00	45.000,00	0,00
20	2	851.606,17	848.179,37	0,00	848.179,37	0,00	848.179,37	0,00
20	3	105.241,37	104.300,00	0,00	104.300,00	0,00	102.113,00	0,00
50	2	0,00	0,00	0,00	0,00	0,00	0,00	0,00
99	1	0,00	0,00	0,00	0,00	0,00	0,00	0,00

	TOTALE	16.337.060,14	14.371.629,85	0,00	14.121.034,85	0,00	14.121.034,85	0,00
--	--------	---------------	---------------	------	---------------	------	---------------	------

Parte corrente per missione

Missione	Descrizione	Previsioni definitive eser.precedente	2025		2026		2027	
			Previsioni	Di cui Fondo pluriennale vincolato	Previsioni	Di cui Fondo pluriennale vincolato	Previsioni	Di cui Fondo pluriennale vincolato
1	Servizi istituzionali, generali e di gestione	4.818.877,59	4.092.344,69	0,00	3.976.745,69	0,00	3.978.932,69	0,00
2	Giustizia	31.776,75	31.776,00	0,00	31.776,00	0,00	31.776,00	0,00
3	Ordine pubblico e sicurezza	751.303,23	760.941,00	0,00	760.941,00	0,00	760.941,00	0,00
4	Istruzione e diritto allo studio	2.652.677,15	2.134.326,15	0,00	2.131.340,15	0,00	2.131.340,15	0,00
5	Tutela e valorizzazione dei beni e attività culturali	622.290,90	494.860,00	0,00	483.843,00	0,00	483.843,00	0,00
6	Politiche giovanili, sport e tempo libero	614.077,71	601.648,20	0,00	583.956,20	0,00	583.956,20	0,00
7	Turismo	23.060,12	9.560,12	0,00	9.560,12	0,00	9.560,12	0,00
8	Assetto del territorio ed edilizia abitativa	205.103,00	201.543,00	0,00	201.519,00	0,00	201.519,00	0,00
9	Sviluppo sostenibile e tutela del territorio e dell'ambiente	447.396,16	427.325,00	0,00	428.843,00	0,00	428.843,00	0,00
10	Trasporti e diritto alla mobilità	1.617.159,60	1.566.177,67	0,00	1.557.098,67	0,00	1.557.098,67	0,00
11	Soccorso civile	88.903,47	26.283,00	0,00	26.283,00	0,00	26.283,00	0,00
12	Diritti sociali, politiche sociali e famiglia	3.286.699,77	2.868.116,65	0,00	2.772.417,65	0,00	2.772.417,65	0,00
13	Tutela della salute	51.237,00	30.537,00	0,00	30.537,00	0,00	30.537,00	0,00
14	Sviluppo economico e competitività	127.501,05	116.859,00	0,00	116.859,00	0,00	116.859,00	0,00
15	Politiche per il lavoro e la formazione professionale	12.133,00	11.853,00	0,00	11.836,00	0,00	11.836,00	0,00

16	Agricoltura, politiche agroalimentari e pesca	0,00	0,00	0,00	0,00	0,00	0,00	0,00
19	Relazioni internazionali	7.000,00	0,00	0,00	0,00	0,00	0,00	0,00
20	Fondi e accantonamenti	979.863,64	997.479,37	0,00	997.479,37	0,00	995.292,37	0,00
50	Debito pubblico	0,00	0,00	0,00	0,00	0,00	0,00	0,00
99	Servizi per conto terzi	0,00	0,00	0,00	0,00	0,00	0,00	0,00
	TOTALE	16.337.060,14	14.371.629,85	0,00	14.121.034,85	0,00	14.121.034,85	0,00

Parte capitale per missione e programma

Missione	Programma	Previsioni definitive eser.precedente	2025		2026		2027	
			Previsioni	Di cui Fondo pluriennale vincolato	Previsioni	Di cui Fondo pluriennale vincolato	Previsioni	Di cui Fondo pluriennale vincolato
1	1	0,00	0,00	0,00	0,00	0,00	0,00	0,00
1	2	0,00	0,00	0,00	0,00	0,00	0,00	0,00
1	3	0,00	0,00	0,00	0,00	0,00	0,00	0,00
1	4	21.000,00	0,00	0,00	0,00	0,00	0,00	0,00
1	5	2.028.703,67	0,00	0,00	15.000,00	0,00	15.000,00	0,00
1	6	194.329,12	0,00	0,00	15.000,00	0,00	15.000,00	0,00
1	7	0,00	0,00	0,00	0,00	0,00	0,00	0,00
1	8	439.169,40	0,00	0,00	0,00	0,00	0,00	0,00
1	10	5.063,00	0,00	0,00	0,00	0,00	0,00	0,00
1	11	280.932,00	0,00	0,00	0,00	0,00	0,00	0,00
2	1	0,00	0,00	0,00	0,00	0,00	0,00	0,00
3	1	0,00	0,00	0,00	0,00	0,00	0,00	0,00
3	2	42.604,00	0,00	0,00	0,00	0,00	0,00	0,00
4	1	6.178.393,22	0,00	0,00	25.000,00	0,00	25.000,00	0,00
4	2	448.660,29	0,00	0,00	535.000,00	0,00	35.000,00	0,00

4	6	723.128,49	0,00	0,00	0,00	0,00	0,00	0,00
4	7	0,00	0,00	0,00	0,00	0,00	0,00	0,00
5	1	593.891,87	0,00	0,00	0,00	0,00	0,00	0,00
5	2	35.877,11	0,00	0,00	0,00	0,00	0,00	0,00
6	1	753.860,22	0,00	0,00	400.000,00	0,00	0,00	0,00
6	2	0,00	0,00	0,00	0,00	0,00	0,00	0,00
7	1	3.750,00	0,00	0,00	0,00	0,00	0,00	0,00
8	1	0,00	0,00	0,00	0,00	0,00	0,00	0,00
8	2	503.929,38	0,00	0,00	0,00	0,00	0,00	0,00
9	1	1.443.965,00	635.000,00	0,00	35.000,00	0,00	35.000,00	0,00
9	2	83.232,14	0,00	0,00	0,00	0,00	0,00	0,00
9	3	33.273,60	50.100,00	0,00	50.100,00	0,00	50.100,00	0,00
9	4	0,00	0,00	0,00	0,00	0,00	0,00	0,00
9	5	15.859,87	10.000,00	0,00	0,00	0,00	0,00	0,00
9	6	0,00	0,00	0,00	0,00	0,00	0,00	0,00
9	8	0,00	0,00	0,00	0,00	0,00	0,00	0,00
10	2	0,00	0,00	0,00	0,00	0,00	0,00	0,00
10	5	14.190.282,43	1.563.497,00	0,00	726.140,00	0,00	353.547,00	0,00
11	1	0,00	0,00	0,00	0,00	0,00	0,00	0,00

11	2	0,00	0,00	0,00	0,00	0,00	0,00	0,00
12	1	838.551,36	0,00	0,00	0,00	0,00	0,00	0,00
12	2	0,00	0,00	0,00	0,00	0,00	0,00	0,00
12	4	0,00	0,00	0,00	0,00	0,00	0,00	0,00
12	8	0,00	0,00	0,00	0,00	0,00	0,00	0,00
12	9	10.000,00	21.241,00	0,00	21.241,00	0,00	21.241,00	0,00
13	7	0,00	0,00	0,00	0,00	0,00	0,00	0,00
14	1	0,00	0,00	0,00	0,00	0,00	0,00	0,00
14	2	75.000,00	0,00	0,00	0,00	0,00	0,00	0,00
14	4	0,00	0,00	0,00	0,00	0,00	0,00	0,00
15	1	0,00	0,00	0,00	0,00	0,00	0,00	0,00
16	2	0,00	0,00	0,00	0,00	0,00	0,00	0,00
19	1	0,00	0,00	0,00	0,00	0,00	0,00	0,00
20	1	0,00	0,00	0,00	0,00	0,00	0,00	0,00
20	2	0,00	0,00	0,00	0,00	0,00	0,00	0,00
20	3	0,00	0,00	0,00	0,00	0,00	0,00	0,00
50	2	0,00	0,00	0,00	0,00	0,00	0,00	0,00
99	1	0,00	0,00	0,00	0,00	0,00	0,00	0,00
	TOTALE	28.943.456,17	2.279.838,00	0,00	1.822.481,00	0,00	549.888,00	0,00

Parte capitale per missione

Missione	Descrizione	Previsioni definitive eser.precedente	2025		2026		2027	
			Previsioni	Di cui Fondo pluriennale vincolato	Previsioni	Di cui Fondo pluriennale vincolato	Previsioni	Di cui Fondo pluriennale vincolato
1	Servizi istituzionali, generali e di gestione	2.969.197,19	0,00	0,00	30.000,00	0,00	30.000,00	0,00
2	Giustizia	0,00	0,00	0,00	0,00	0,00	0,00	0,00
3	Ordine pubblico e sicurezza	42.604,00	0,00	0,00	0,00	0,00	0,00	0,00
4	Istruzione e diritto allo studio	7.350.182,00	0,00	0,00	560.000,00	0,00	60.000,00	0,00
5	Tutela e valorizzazione dei beni e attività culturali	629.768,98	0,00	0,00	0,00	0,00	0,00	0,00
6	Politiche giovanili, sport e tempo libero	753.860,22	0,00	0,00	400.000,00	0,00	0,00	0,00
7	Turismo	3.750,00	0,00	0,00	0,00	0,00	0,00	0,00
8	Assetto del territorio ed edilizia abitativa	503.929,38	0,00	0,00	0,00	0,00	0,00	0,00
9	Sviluppo sostenibile e tutela del territorio e dell'ambiente	1.576.330,61	695.100,00	0,00	85.100,00	0,00	85.100,00	0,00
10	Trasporti e diritto alla mobilità	14.190.282,43	1.563.497,00	0,00	726.140,00	0,00	353.547,00	0,00
11	Soccorso civile	0,00	0,00	0,00	0,00	0,00	0,00	0,00
12	Diritti sociali, politiche sociali e famiglia	848.551,36	21.241,00	0,00	21.241,00	0,00	21.241,00	0,00
13	Tutela della salute	0,00	0,00	0,00	0,00	0,00	0,00	0,00
14	Sviluppo economico e competitività	75.000,00	0,00	0,00	0,00	0,00	0,00	0,00
15	Politiche per il lavoro e la formazione professionale	0,00	0,00	0,00	0,00	0,00	0,00	0,00

16	Agricoltura, politiche agroalimentari e pesca	0,00	0,00	0,00	0,00	0,00	0,00	0,00
19	Relazioni internazionali	0,00	0,00	0,00	0,00	0,00	0,00	0,00
20	Fondi e accantonamenti	0,00	0,00	0,00	0,00	0,00	0,00	0,00
50	Debito pubblico	0,00	0,00	0,00	0,00	0,00	0,00	0,00
99	Servizi per conto terzi	0,00	0,00	0,00	0,00	0,00	0,00	0,00
	TOTALE	28.943.456,17	2.279.838,00	0,00	1.822.481,00	0,00	549.888,00	0,00

Comune di Fucecchio
Documento Unico di Programmazione 2025-2027
Allegato B - Prospetto interventi PNRR

CODIFICA BILANCIO	DESCRIZIONE CAPITOLO	TOTALE QUADRO ECONOMICO*	DENOMINAZIONE PROGETTO	CUP	CODICE E DESCRIZIONE MISSIONE	CODICE E DESCRIZIONE COMPONENTE	CODICE E DESCRIZIONE LINEA DI INTERVENTO=INVESTIMENTO	IMPEGNATO 2022	IMPEGNATO 2023	ASSESTATO 2024	ASSESTATO 2025	IMPEGNATO 2024	ECONOMIE
04012.02.2718004	PNRR.NEXTGEU - ISTRUZIONE E RICERCA. IMPIEGO CONTRIBUTO DA MIUR. COMPONENTE 1. BLOCCO 1.1: SOSTITUZ.EDILIZIA ADEGUAM.SISMICO SCUOLA GRILLO PARLANTE VIA FOSCOLO	4,730,000.00	SOSTITUZIONE EDILIZIA SCUOLA DELL'INFANZIA "IL GRILLO PARLANTE" VIA FOSCOLO	G35E2200000006	4 – ISTRUZIONE E RICERCA	1 - POTENZIAMENTO DELL'OFFERTA FORMATIVA DEI SERVIZI DI ISTRUZIONE: DAGLI ASILI NIDO ALL'UNIVERSITÀ	1.1 - PIANO PER ASILI NIDO E SCUOLE DELL'INFANZIA E SERVIZI DI EDUCAZIONE E CURA PER LA PRIMA INFANZIA	0.00	311,633.68	4,418,366.32	0	4,418,366.32	0
05012.02.2937004	PNRR.NEXTGEU - GIARDINI STORICI: IMPIEGO CONTRIBUTO RECUPERO E VALORIZZAZIONE DEL PARCO E GIARDINO STORICO DEL COMPLESSO CORSINI NEL CAPOLUOGO	600,000.00	RECUPERO E VALORIZZAZIONE GIARDINO STORICO COMPLESSO CORSINI	G33D22000350006	1 – DIGITALIZZAZIONE, INNOVAZIONE, COMPETITIVITÀ, CULTURA E TURISMO	3 – TURISMO E CULTURA 4.0	2.3 - PROGRAMMI PER VALORIZZARE L'IDENTITÀ DEI LUOGHI: PARCHI E GIARDINI STORICI	19,760.79	207,518.30	372,720.91	0	372,720.91	0
10052.02.3931004	PNRR.NEXTGEU - INTERVENTI EFFICIENTAMENTO ENERGETICO ILLUMINAZIONE PUBBLICA - FIN CONTRIBUTO L.160/2019 ART 1 COMMA 29. CUP G32E22000410006. M2 - C.4 - I.2.2	130,000.00	EFFICIENTAMENTO ENERGETICO ai sensi dell'art. 1 comma 29 della L. 27.12.2019 n. 160: Impianti di illuminazione pubblica nella frazione di San Pierino	G32E22000410006	2 - <i>Rivoluzione verde e transizione ecologica</i>	4 - <i>Tutela del territorio e della risorsa idrica</i>	2.2- <i>Interventi per la resilienza, la valorizzazione del territorio e l'efficienza energetica dei comuni</i>	30.00	113,350.92	-	0		16,619.08
04062.02.0093005	PNRR.NEXTGEU - ISTRUZIONE E RICERCA. IMPIEGO CONTRIBUTO DA MIUR. COMPONENTE 1. BLOCCO 1.2: COSTRUZIONE MENSA SCOLASTICA POLO INFANZIA VIA FOSCOLO - FIN AVANZO VINC TRASF	770,000.00	PREDISPOSIZIONE NUOVI SPAZI DA ADIBIRE AL SERVIZIO DI MENSA SCOLASTICA – MENSA	G34E22000050006	4 – ISTRUZIONE E RICERCA	1 - POTENZIAMENTO DELL'OFFERTA FORMATIVA DEI SERVIZI DI ISTRUZIONE: DAGLI ASILI NIDO ALL'UNIVERSITÀ	1.2 - PIANO DI ESTENSIONE DEL TEMPO PIENO E MENSE	0.00	-	70,000.00	0	70,000.00	0
04062.02.0093004	PNRR.NEXTGEU - ISTRUZIONE E RICERCA. IMPIEGO CONTRIBUTO DA MIUR. COMPONENTE 1. BLOCCO 1.2: COSTRUZIONE MENSA SCOLASTICA POLO INFANZIA VIA FOSCOLO		PREDISPOSIZIONE NUOVI SPAZI DA ADIBIRE AL SERVIZIO DI MENSA SCOLASTICA – MENSA	G34E22000050006	4 – ISTRUZIONE E RICERCA	1 - POTENZIAMENTO DELL'OFFERTA FORMATIVA DEI SERVIZI DI ISTRUZIONE: DAGLI ASILI NIDO ALL'UNIVERSITÀ	1.2 - PIANO DI ESTENSIONE DEL TEMPO PIENO E MENSE	0.00	46,871.51	653,128.49	0	653,128.49	0

Comune di Fucecchio
Documento Unico di Programmazione 2025-2027
Allegato B - Prospetto interventi PNRR

CODIFICA BILANCIO	DESCRIZIONE CAPITOLO	TOTALE QUADRO ECONOMICO*	DENOMONAZIONE PROGETTO	CUP	CODICE E DESCRIZIONE MISSIONE	CODICE E DESCRIZIONE COMPONENTE	CODICE E DESCRIZIONE LINEA DI INTERVENTO=INVESTIMENTO	IMPEGNATO 2022	IMPEGNATO 2023	ASSESTATO 2024	ASSESTATO 2025	IMPEGNATO 2024	ECONOMIE	
04012.02.2703001	PNRR.NEXTGEU - REALIZZAZIONE SCUOLA INFANZIA LE VEDUTE - FIN PERM COSTRUZIONE	1,566,700.00	Realizzazione di una nuova scuola dell'infanzia in località Le Vedute di Fucecchio	G39H17000050001	4 - Istruzione e Ricerca	1 - Potenziamento dell'Offerta dei Servizi di Istruzione: dagli asili nido alle Università	3.3 - Piano di messa in sicurezza e riqualificazione delle scuole	15,000.00			0		0	
04012.02.0113004	PNRR.NEXTGEU - REALIZZAZIONE SCUOLA INFANZIA LE VEDUTE - FIN CONTRIBUTO GSE							-	959.00	327,542.65	0	327,542.65	0	
04012.02.0113005	PNRR.NEXTGEU - REALIZZAZIONE SCUOLA INFANZIA LE VEDUTE - FIN AVANZO VINCOLATO ONERI							71,998.35	-	-	0		0	
04012.02.0327005	PNRR.NEXTGEU - REALIZZAZIONE DI NUOVA SCUOLA DELL'INFANZIA IN LOCALITA' LE VEDUTE DI FUCECCHIO - FIN AVANZO DISPONIBILE - CUP G39H17000050001. M.4 - COMP.1 - INV.3.3											31,675.08	-	
04012.02.0327009	PNRR.NEXTGEU - REALIZZAZIONE DI NUOVA SCUOLA DELL'INFANZIA IN LOCALITA' LE VEDUTE DI FUCECCHIO - FIN ALIENAZIONE PARTECIPAZIONI - CUP G39H17000050001. M.4 - COMP.1 - INV.3.3											160,324.92	-	
04012.02.0115004	PNRR.NEXTGEU - REALIZZAZIONE SCUOLA INFANZIA LE VEDUTE - FIN CONTRIBUTI MINISTERO											6,832.33	336,086.88	616,280.79
10052.02.0175004	PNRR.NEXTGEU - IMPIEGO CONTRIBUTO MINISTERIALE HOME 3 - SPAZI APERTI	316,000.00	RIQUALIFICAZIONE ALLOGGI ED AREE DEL CENTRO STORICO PER RESIDENZA, SERVIZI INNOVATIVI E COLLEGAMENTI FUNZIONALE E PEDONALI – HOME 3 – RISTRUTTURAZIONE E MESSA IN SICUREZZA DI PERCORSI ESISTENTI NEL CENTRO STORICO E REALIZZAZIONE DI NUOVO COLLEGAMENTO DALL'EX PALAZZO PRETORIO A VIA SOLDAINI	G37H21000360005	5 – INCLUSIONE E COESIONE	2 – INFRASTRUTTURE SOCIALI, FAMIGLIE, COMUNITÀ E TERZO SETTORE	2.3 – PROGRAMMA INNOVATIVO DELLA QUALITÀ DELL'ABITARE	2,628.61	1,545.81	211,825.58	0	211,825.58	0	
10052.02.0175003	PNRR.NEXTGEU - HOME 3 - SPAZI APERTI - FIN. ALIENAZIONI		RIQUALIFICAZIONE ALLOGGI ED AREE DEL CENTRO STORICO PER RESIDENZA, SERVIZI INNOVATIVI E COLLEGAMENTI FUNZIONALE E PEDONALI – HOME 3 – RISTRUTTURAZIONE E MESSA IN SICUREZZA DI PERCORSI ESISTENTI NEL CENTRO STORICO E REALIZZAZIONE DI NUOVO COLLEGAMENTO DALL'EX PALAZZO PRETORIO A VIA SOLDAINI	G37H21000360005	5 – INCLUSIONE E COESIONE	2 - INFRASTRUTTURE SOCIALI, FAMIGLIE, COMUNITÀ E TERZO SETTORE	2.3 – PROGRAMMA INNOVATIVO DELLA QUALITÀ DELL'ABITARE	-	12,042.10	87,957.90	0	87,957.90	0	

Comune di Fucecchio
Documento Unico di Programmazione 2025-2027
Allegato B - Prospetto interventi PNRR

CODIFICA BILANCIO	DESCRIZIONE CAPITOLO	TOTALE QUADRO ECONOMICO*	DENOMINAZIONE PROGETTO	CUP	CODICE E DESCRIZIONE MISSIONE	CODICE E DESCRIZIONE COMPONENTE	CODICE E DESCRIZIONE LINEA DI INTERVENTO=INVESTIMENTO	IMPEGNATO 2022	IMPEGNATO 2023	ASSESTATO 2024	ASSESTATO 2025	IMPEGNATO 2024	ECONOMIE
01052.02.0174004	PNRR.NEXTGEU - IMPIEGO CONTRIBUTO HOME 1 - RIQUALIFICAZIONE EX CARCERI - FIN CONTRIBUTI	1,900,000.00	RIQUALIFICAZIONE ALLOGGI ED AREE DEL CENTRO STORICO PER RESIDENZA, SERVIZI INNOVATIVI E COLLEGAMENTI FUNZIONALE E PEDONALI – HOME 1 – RISTRUTTURAZIONE E RESTAURO EX PALAZZO PRETORIO IN PIAZZA VITTORIO VENETO	G35F21000050005	5 – INCLUSIONE E COESIONE	2 – INFRASTRUTTURE SOCIALI, FAMIGLIE, COMUNITÀ E TERZO SETTORE	2.3 – PROGRAMMA INNOVATIVO DELLA QUALITÀ DELL'ABITARE	0	97,663.96	1,702,336.04	0	1,702,336.04	0
01052.02.0174001	PNRR.NEXTGEU - HOME 1 - RIQUALIFICAZIONE EX CARCERI - FIN ONERI		RIQUALIFICAZIONE ALLOGGI ED AREE DEL CENTRO STORICO PER RESIDENZA, SERVIZI INNOVATIVI E COLLEGAMENTI FUNZIONALE E PEDONALI – HOME 1 – RISTRUTTURAZIONE E RESTAURO EX PALAZZO PRETORIO IN PIAZZA VITTORIO VENETO	G35F21000050005	5 – INCLUSIONE E COESIONE	2 – INFRASTRUTTURE SOCIALI, FAMIGLIE, COMUNITÀ E TERZO SETTORE	2.3 – PROGRAMMA INNOVATIVO DELLA QUALITÀ DELL'ABITARE	0	0.00	100,000.00	0	100,000.00	0
10052.02.0197004	PNRR.NEXTGEU - RIGENERAZIONE URBANA LOTTO 1 - FUCECCHIO ALTA - FIN CONTRIBUTI	3,355,000.00	Fucecchio, rigenerazione e recupero degli spazi aperti della città storica, ai fini del miglioramento delle qualità del decoro urbano, del tessuto sociale, della riduzione dei fenomeni di marginalizzazione e delle emissioni di CO 2	G33D21002360001	5 - Inclusion e coesione	2- Infrastrutture sociali, famiglie, comunità e terzo settore	2.1-Investimenti in progetti di rigenerazione urbana volti a ridurre situazioni di emarginazione e degrado sociale	14,703.64	82,510.62	3,257,785.74	0	3,257,785.74	0
10052.02.0198004	PNRR.NEXTGEU - RIGENERAZIONE URBANA LOTTO 2 - PIAZZA AMENDOLA E SLARGO LANDINI CAIROLI - FIN CONTRIBUTI	1,661,000.00	Fucecchio, rigenerazione e recupero degli spazi aperti della città storica, ai fini del miglioramento delle qualità del decoro urbano, del tessuto sociale, della riduzione dei fenomeni di marginalizzazione e delle emissioni di CO 2 - lotto 2 PIAZZA AMENDOLA E SLARGO LANDINI CAIROLI	G35F21000360001	5 - Inclusion e coesione	2- Infrastrutture sociali, famiglie, comunità e terzo settore	2.1-Investimenti in progetti di rigenerazione urbana volti a ridurre situazioni di emarginazione e degrado sociale	36,570.37	818,349.08	806,080.55	0	806,080.55	0
10052.02.0199004	PNRR.NEXTGEU - RIGENERAZIONE URBANA LOTTO 3 - PIAZZA PADRE CECI - FIN CONTRIBUTI	209,000.00	Fucecchio, rigenerazione e recupero degli spazi aperti della città storica, ai fini del miglioramento delle qualità del decoro urbano, del tessuto sociale, della riduzione dei fenomeni di marginalizzazione e delle emissioni di CO 2 - lotto 3 RIQUALIFICAZIONE URBANA E PAESAGGISTICA DEL CENTRO STORICO - PIAZZA PADRE CECI	G33D21002380001	5 - Inclusion e coesione	2- Infrastrutture sociali, famiglie, comunità e terzo settore	2.1-Investimenti in progetti di rigenerazione urbana volti a ridurre situazioni di emarginazione e degrado sociale	0.00	12,639.15	196,360.85	0	196,360.85	0
10052.02.0101005	INTERVENTI EFFICIENTAMENTO ENERGETICO ILLUMINAZIONE PUBBLICA CONTRIBUTO L 160/2019 ART 1 COMMA 29 - FIN AVANZO VINCOLATO DA TRASFERIMENTI (PNRR)	32,688.43	RELAMPING IMPIANTI ILLUMINAZIONE PUBBLICA VIALE BUOZZI, INTERVENTI DI EFFICIENTAMENTO	G39J22012080001	2 - RIVOLUZIONE VERDE E TRANSIZIONE ECOLOGICA	4 - TUTELA DEL TERRITORIO E DELLA RISORSA IDRICA	2.2 - INTERVENTI PER LA RESILIENZA, LA VALORIZZAZIONE DEL TERRITORIO E L'EFFICIENZA ENERGETICA DEI COMUNI		31,769.03	527.23		527.23	392.17
01082.02.0229004	PNRR.NEXTGEU - MITD - CED MISURA 1.4.3 ADOZIONE PIATTAFORMA PAGO PA. CUP G31F23000130006. M.1-C.1-I.1.4.3 ESTENSIONE DELL'UTILIZZO DELLA PIATTAFORMA PAGO PA E APP IO	80,124.00	ADOZIONE PIATTAFORMA PAGO PA	G31F23000130006	1 – DIGITALIZZAZIONE, INNOVAZIONE, COMPETITIVITÀ, CULTURA E TURISMO	1 - Digitalizzazione, innovazione e sicurezza nella PA	1.4.3 ADOZIONE PIATTAFORMA PAGO		-	80,124.00	0	32,563.22	0
01082.02.0237004	IMPIEGO PNRR.NEXTGEU - MITD - CED MISURA 1.4.3 ADOZIONE APP IO. M.1-C.1-I.1.4.3 ESTENSIONE DELL'UTILIZZO DELLA PIATTAFORMA PAGO PA E APP IO	18,200.00	ESTENSIONE DELL'UTILIZZO DELLA PIATTAFORMA PAGO PA E APP IO	G31F22004960006	1 – DIGITALIZZAZIONE, INNOVAZIONE, COMPETITIVITÀ, CULTURA E TURISMO	1 - Digitalizzazione, innovazione e sicurezza nella PA	1.4.3 ADOZIONE PIATTAFORMA PAGO		-	18,200.00	0	8,595.00	0

Comune di Fucecchio
Documento Unico di Programmazione 2025-2027
Allegato B - Prospetto interventi PNRR

CODIFICA BILANCIO	DESCRIZIONE CAPITOLO	TOTALE QUADRO ECONOMICO*	DENOMINAZIONE PROGETTO	CUP	CODICE E DESCRIZIONE MISSIONE	CODICE E DESCRIZIONE COMPONENTE	CODICE E DESCRIZIONE LINEA DI INTERVENTO=INVESTIMENTO	IMPEGNATO 2022	IMPEGNATO 2023	ASSESTATO 2024	ASSESTATO 2025	IMPEGNATO 2024	ECONOMIE
08022.02.0172004	PNRR.NEXTGEU - IMPIEGO CONTRIBUTI PER RIQUALIFICAZIONE ALLOGGI HOME 2 - FIN. CONTRIBUTI MIN	549,000.00	RIQUALIFICAZIONE ALLOGGI ED AREE DEL CENTRO STORICO PER RESIDENZA, SERVIZI INNOVATIVI E COLLEGAMENTI FUNZIONALE E PEDONALI – HOME 2 - ERP CENTRO STORICO, VIA CURTATONE, VIA MACCHIAVELLI E VIA DONATESCHI. FUCECCHIO	G33D21001060005	5 – INCLUSIONE E COESIONE	2 – INFRASTRUTTURE SOCIALI, FAMIGLIE, COMUNITÀ E TERZO SETTORE	2.3 – PROGRAMMA INNOVATIVO DELLA QUALITÀ DELL'ABITARE		-	270,000.00	0	270,000.00	0
08022.02.0172005	PNRR.NEXTGEU -RIQUAL. ALLOGGI E AREE CENTRO STORICO RESIDENZA, SERVIZI INNOV E COLLEGAM FUNZIONALI E PED HOME 2 - ERP- CUPG33D21001060005 - M.5. COMP.2 -INV. 2.3 - FIN		RIQUALIFICAZIONE ALLOGGI ED AREE DEL CENTRO STORICO PER RESIDENZA, SERVIZI INNOVATIVI E COLLEGAMENTI FUNZIONALE E PEDONALI – HOME 2 - ERP CENTRO STORICO, VIA CURTATONE, VIA MACCHIAVELLI E VIA DONATESCHI. FUCECCHIO	G33D21001060005	5 – INCLUSIONE E COESIONE	2 – INFRASTRUTTURE SOCIALI, FAMIGLIE, COMUNITÀ E TERZO SETTORE	2.3 – PROGRAMMA INNOVATIVO DELLA QUALITÀ DELL'ABITARE		-	30,000.00	0	30,000.00	0
08022.02.0173004	PNRR.NEXTGEU -RIQUAL. ALLOGGI E AREE CENTRO STORICO RESIDENZA SERV. INNOV. E COLLEG. FUNZION. E PEDONALI- HOME 2 -ERP- CUPG33D21001060005 - M.5 COMP.2 -INV. 2.3 -FIN CONTO		RIQUALIFICAZIONE ALLOGGI ED AREE DEL CENTRO STORICO PER RESIDENZA, SERVIZI INNOVATIVI E COLLEGAMENTI FUNZIONALE E PEDONALI – HOME 2 - ERP CENTRO STORICO, VIA CURTATONE, VIA MACCHIAVELLI E VIA DONATESCHI. FUCECCHIO	G33D21001060005	5 – INCLUSIONE E COESIONE	2 – INFRASTRUTTURE SOCIALI, FAMIGLIE, COMUNITÀ E TERZO SETTORE	2.3 – PROGRAMMA INNOVATIVO DELLA QUALITÀ DELL'ABITARE		-	30,000.00	0	30,000.00	0
08022.02.0238005	PNRR.NEXTGEU - HOME 2 - RIQUALIFICAZIONE ALLOGGI - FIN. AVANZO VINCOLATO DA TRASFERIMENTI		RIQUALIFICAZIONE ALLOGGI ED AREE DEL CENTRO STORICO PER RESIDENZA, SERVIZI INNOVATIVI E COLLEGAMENTI FUNZIONALE E PEDONALI – HOME 2 - ERP CENTRO STORICO, VIA CURTATONE, VIA MACCHIAVELLI E VIA DONATESCHI. FUCECCHIO	G33D21001060005	5 – INCLUSIONE E COESIONE	2 – INFRASTRUTTURE SOCIALI, FAMIGLIE, COMUNITÀ E TERZO SETTORE	2.3 – PROGRAMMA INNOVATIVO DELLA QUALITÀ DELL'ABITARE		-	119,000.00	0	119,000.00	0
08022.02.0239005	PNRR.NEXTGEU -RIQUAL. ALLOGGI E AREE CENTRO STORICO RESIDENZA, SERVIZI INNOV E COLLEG FUNZIONALI E PED - HOME 2 - ERP- CUPG33D21001060005 - M.5.- COMP.2 -INV. 2.3 - FIN AVANZO DESTINATO		RIQUALIFICAZIONE ALLOGGI ED AREE DEL CENTRO STORICO PER RESIDENZA, SERVIZI INNOVATIVI E COLLEGAMENTI FUNZIONALE E PEDONALI – HOME 2 - ERP CENTRO STORICO, VIA CURTATONE, VIA MACCHIAVELLI E VIA DONATESCHI. FUCECCHIO	G33D21001060005	5 – INCLUSIONE E COESIONE	2 – INFRASTRUTTURE SOCIALI, FAMIGLIE, COMUNITÀ E TERZO SETTORE	2.3 – PROGRAMMA INNOVATIVO DELLA QUALITÀ DELL'ABITARE		34,456.62	54,929.38	0	54,929.38	0
08022.02.0172003	PNRR.NEXTGEU - RIQUALIFICAZIONE ALLOGGI HOME 2 - FIN. ALIENAZIONI	RIQUALIFICAZIONE ALLOGGI ED AREE DEL CENTRO STORICO PER RESIDENZA, SERVIZI INNOVATIVI E COLLEGAMENTI FUNZIONALE E PEDONALI – HOME 2 - ERP CENTRO STORICO, VIA CURTATONE, VIA MACCHIAVELLI E VIA DONATESCHI. FUCECCHIO	G33D21001060005	5 – INCLUSIONE E COESIONE	2 – INFRASTRUTTURE SOCIALI, FAMIGLIE, COMUNITÀ E TERZO SETTORE	2.3 – PROGRAMMA INNOVATIVO DELLA QUALITÀ DELL'ABITARE		10,614.00	0	0	0	0	0
01112.02.2516004	PNRR.NEXTGEU - MITD - MISURA 1.4.1 ESPERIENZA DEL CITTADINO NEI SERVIZI PUBBLICI. CUP G31F22000610006. M.1-C.1-1.1.4.1 CITIZEN	280,932.00	ESPERIENZA DEL CITTADINO NEI SERVIZI PUBBLICI	G31F22000610006	1 – DIGITALIZZAZIONE, INNOVAZIONE, COMPETITIVITÀ, CULTURA E TURISMO	1 - Digitalizzazione, innovazione e sicurezza nella PA	1.4.1 CITIZEN EXPERIENCE MIGLIORAMENTO QUALITÀ E USABILITÀ DEI SERVIZI PUBBLICI	0.00	0	280,932.00	0	109,651.96	0
12012.02.3790004	PNRR.NEXTGEU - IMPIEGHI E RICERCA. IMPIEGO CONTRIBUTO DA MIUR. COMPONENTE 1. BLOCCO 1.1: AMPLIAMENTO ASILO NIDO LA GABBIANELLA VIA FOSCOLO	1,100,000.00	AMPLIAMENTO ASILO NIDO LA GABBIANELLA	G34E22000060006	4 – ISTRUZIONE E RICERCA	POTENZIAMENTO DELL'OFFERTA FORMATIVA DEI SERVIZI DI ISTRUZIONE, RICERCA	ASILI NIDO E SCUOLE DELL'INFANZIA E SERVIZI DI EDUCAZIONE E	0.00	278,948.64	821,051.36	0	821,051.36	0
01082.02.2653004	PNRR.NEXTGEU - MITD - CED MISURA 1.2 ABILITAZIONE AL CLOUD PER LE PA LOCALI	252,118.00	Abilitazione al CLOUD per le PA Locali	G31C22000480006	1 - Digitalizzazione, innovazione, competitività e cultura	1 - Digitalizzazione, innovazione e sicurezza nella PA	1.2 Strutture di supporto alla trasformazione delle PA locali	0.00	-	252,118.00	0	177,998.95	0
10052.02.3932004	PNRR.NEXTGEU - INTERVENTI EFFICIENTAMENTO ENERGETICO ILLUMINAZIONE PUBBLICA - FIN CONTRIBUTO L 160/2019 ART 1 COMMA 29. ANNO 2023	130,000.00	INTERVENTI DI EFFICIENTAMENTO ENERGETICO DEGLI IMPIANTI DI ILLUMINAZIONE DI ALCUNE ZONE COMUNALI	G32E23000100006	2 - RIVOLUZIONE VERDE E TRANSIZIONE ECOLOGICA	4 - TUTELA DEL TERRITORIO E DELLA RISORSA IDRICA	2.2 - INTERVENTI PER LA RESILIENZA, LA VALORIZZAZIONE DEL TERRITORIO E L'EFFICIENZA	0.00	30.00	129,970.00	0	129,970.00	0

Comune di Fucecchio
Documento Unico di Programmazione 2025-2027
Allegato B - Prospetto interventi PNRR

CODIFICA BILANCIO	DESCRIZIONE CAPITOLO	TOTALE QUADRO ECONOMICO*	DENOMONAZIONE PROGETTO	CUP	CODICE E DESCRIZIONE MISSIONE	CODICE E DESCRIZIONE COMPONENTE	CODICE E DESCRIZIONE LINEA DI INTERVENTO=INVESTIMENTO	IMPEGNATO 2022	IMPEGNATO 2023	ASSESTATO 2024	ASSESTATO 2025	IMPEGNATO 2024	ECONOMIE
10052.02.3933004	PNRR.NEXTGEU - INTERVENTI EFFICIENTAMENTO ENERGETICO ILLUMINAZIONE PUBBLICA - FIN CONTRIBUTO L 160/2019 ART 1 COMMA 29. ANNO 2024	130,000.00	EFFICIENTAMENTO IMPIANTI DI PUBBLICA ILLUMINAZIONE SU ALCUNE STRADE COMUNALI		2 - RIVOLUZIONE VERDE E TRANSIZIONE ECOLOGICA	4 - TUTELA DEL TERRITORIO E DELLA RISORSA IDRICA	2.2 - INTERVENTI PER LA RESILIENZA, LA VALORIZZAZIONE DEL TERRITORIO E L'EFFICIENZA ENERGETICA DEI	0.00	0.00	130,000.00	0	-	0
01082.02.0266004	IMPIEGO PNRR.NEXTGEU - MITD - MISURA 1.3.1. PIATTAFORMA DIGITALE NAZIONALE DATI COMUNI - CUP G51F22010480006 - M1 - C1 - I.1.3 DATI ED INTEROPERABILITA'	30,515.00	PIATTAFORMA DIGITALE NAZIONALE DATI COMUNI	G51F22010480006	M1 - Digitalizzazione, innovazione, competitività, cultura e turismo	M1C1 - Digitalizzazione, innovazione e sicurezza nella PA	I.1.3 DATI E INTEROPERABILITA'	0.00	0.00	30,515.00	0	18,800.00	0
06021.03.0268000	IMPIEGO PNRR.NEXTGEU - M1 C1 MISURA 1.7.2 CENTRI DI FACILITAZIONE DIGITALE	30,000.00	CENTRI DI FACILITAZIONE DIGITALE	G39I23000910002	M1 - Digitalizzazione, innovazione, competitività, cultura e turismo	M1C1 - Digitalizzazione, innovazione e sicurezza nella PA	1.7.2 CENTRI DI FACILITAZIONE DIGITALE	0.00	-	12,000.00	18000		0
		17,871,277.43			AGGIORNATO AL 29/8/2024			178,138.09	2,386,375.30	15,271,752.79	18,000.00	14,623,472.92	17,011.25
	totale impegnato al 29AGO2024	17,187,986.31						17,854,266.18					

Comune di Fucecchio

Documento Unico di Programmazione 2025-2027

Allegato C - Programmazioni settoriali

Programma dei lavori pubblici

Il programma dei lavori pubblici per il triennio 2025-2027 sarà approvato contestualmente alla Nota di Aggiornamento al presente DUP ed al bilancio di previsione 2025-2027, con separata deliberazione.

Programma degli incarichi di collaborazione autonoma

Il Programma degli incarichi di collaborazione autonoma per il triennio 2025-2027 sarà approvato con la Nota di Aggiornamento al presente documento e ad essa allegato.

Piano delle alienazioni e delle valorizzazioni immobiliari

Il Piano delle alienazioni e delle valorizzazioni immobiliari per il triennio 2025-2027 sarà approvato contestualmente alla Nota di Aggiornamento al presente DUP ed al bilancio di previsione 2025-2027, con separata deliberazione.

Programma degli acquisti di beni e servizi

Il Programma degli acquisti di beni e servizi per il triennio 2025-2027 sarà approvato contestualmente alla Nota di Aggiornamento al presente DUP ed al bilancio di previsione 2025-2027, con separata deliberazione.

Piano dei fabbisogno di personale

Il Piano dei fabbisogni di personale per il triennio 2025-2027 sarà approvato contestualmente alla Nota di Aggiornamento al presente DUP ed al bilancio di previsione 2025-2027, con separata deliberazione.

Piano per l'informatica

Il Piano per l'informatica per il triennio 2025-2027 (Agenda Digitale) sarà approvato con la Nota di Aggiornamento al presente documento e ad essa allegato.